京城日報 四月四日(木) 夕刊
編輯兼發行人 兒島吉治 印刷人 小川三之介
發行所 京城府太平通一丁目 合資會社京城日報社

すき燒 鳥料理 水炊 喜久家 本町二 喜樂館横 電本三八三番

親善使節として アッパム提督訪日
大演習誤解一掃のため 米國海軍長官が發表

【ワシントン三日同盟】アメリカ海軍長官スワンソン氏は、來る五月アリユーシャン群島からハワイ群島に跨る北太平洋海面に於て行はるべきアメリカ空前の大海軍演習につき、國內に非難の聲高く、敎會や各種平和團體から日本敵視の挑發的行動なりとして休止勸告狀やこれに關する反對投書が盛んに舞込みつつあるに鑑み、右大演習と時を同じうして亞細亞艦隊司令官アッパム提督を親善使節として日本を訪問せしめ、一萬噸巡洋艦オーガスタ(目下上海に在泊)及び驅逐艦數隻より成る訪日艦隊を以て日米親交促進及び誤解一掃に努めさせることに決定し、三日演習事情說明の聲明を兼ね左の如く發表した

アメリカ海軍はアッパム提督を訪日親善使節としてオーガスタ號で五月三日橫濱着豫定を以て特派し、その直後更に亞細亞艦隊所屬の驅逐艦數隻を神戶に派し友好的意思表示を遂げさせることになつた、これに依り我々は海軍大演習が決して日本に對して非友誼的なものでないことを諒解せしめたい、抑々今回の演習は

一、日本領の如何なる部分からも二千哩以上離れた場所で行はれるものであり

一、昨年全艦隊の大西洋通航以前に立てられた計畫であり

一、日本のワシントン條約廢棄決定に遙かに先立つた既定プログラムとして存在したものである、從つて海軍はアメリカを圍むあらゆる海面に將士を親しませて置く以外に何等他意なきものである、太平洋には以前にも大演習をやつたことがあり一九二五年にはホノルルからオーストラリアまで巡航演習をしたこともあり、その後三回も演習が行はれてゐる、今回の參加艦隊がこれまでの何れよりも多いのは海軍の軍艦所有數が增加した自然の結果に過ぎない、演習區域もこれまでのより決して廣いことはない、國民は宜しく誤解を避くべきであるなほ日本艦隊が右と同時に某方面で演習するといふことは風傳であり、日本艦隊はアメリカが濟んでからアメリカの演習區域とは別の海面でやるのである

(寫眞はアッパム提督)

滿洲國皇帝陛下 御機嫌御麗はし
海上は極めて平穩

【東京電話】三日午後五時比叡艦長發海軍省着電＝終日海に明け海に暮れる、午後四時二十分遙かに小黑山島の島影を認めし外終日水天髣髴として陸影を見ず、滿洲國皇帝陛下には午後一時三十分後甲板に御臨場、艦員の相撲、銃劍術、劍道、柔道の順に各競技を御覽あらせられ、一々競技員に御賞品を賜ひ、御機嫌御麗はしく、午後二時三十分艦長以下准士官以上扈從員及び隨員と共に記念撮影を遊ばさる、右終つて明日(四日)より行はれる聯合艦隊の軍容に關し高須扈從長の御說明を御聽取、引續き時餘に亘り聯合艦隊の陣形運動を御覽あらせらる、海上極めて平穩にして油の如き黃海を南下す

瑞祥 一つがひの鶴 御召艦上空で舞ふ
皇帝陛下も喜ばせらる

【東京電話】海軍省着電(比叡艦長三日午後十時三十分發)午後五時頃一つがひの鶴西より飛來し、羽ばたきの音も輕く御召艦の上空低く飛翔し、東に向つて去れり、誠に瑞祥の極みなり、陛下はこの事を聞召され、歡談まで日滿の喜を慶ぶと仰せられ、痛くお喜び遊ばさる、日沒後午後七時四十五分驅逐艦の聯合探照燈訓練を御覽あらせられ、種々微細の御下問あり、これに奉答申上げし所至極御滿足に拜せられた、午後十時艦は濟州島の西十五浬にありて九州の南端に向ふ

聯合艦隊と御召艦會遇

【東京電話】海軍省發表＝四日午前九時三十分比叡艦長發海軍省着電＝午前五時四十三分女島燈台の二九〇度二十浬の地點に於て豫定の如く聯合艦隊と會遇す、六時三十分皇帝陛下には特に海軍通常禮裝を召され御展望台に出でさせられ、第一、二艦隊以下艦隊の敬禮に對し一々御答禮あらせらる、堂々たる各種軍艦、驅逐艦、潛水艦、飛行機その他に對し扈從員の御說明を御聽取遊ばされ我が聯合艦隊の威容に御感心と深く拜せられたり、高橋聯合艦隊司令長官よりの御歡迎の電報に對し御鄭重なる御答電ありたり、風向北東、風力十三米、視界五浬、海上波浪あり、乘員一同士氣旺盛にして衞生狀態極めて良好なり

九州西岸の奉迎作業

【東京電話】海軍省發表＝九州西岸に於ける滿洲國皇帝陛下奉迎作業は細雨のため視界狹少にして飛行作業を取止めたる外計畫通り進捗す

特殊農作物の獎勵打合せ
總動員で經濟的研究と共に 地方には適地主義

米穀問題に關し重要案件の一として計畫された本府の特殊農作物獎勵調査については、十年度に三萬一千圓の豫算をとつたので、農林局では本府および各道農事試驗場で右研究を行ふに決し四日湯川農事試驗場長、石塚本府技師、その他關係官が集合、下打合せを行つた結果近く各道主任官を集め實行に關する研究協議を行ふことになつた、右は大體本府及び各道農事試驗場を動員し、主として特用作物の研究をなし、一面原料食料──粟、豆類の研究並に米と特用作物の經濟的比較研究等をなすと共に地方的には適地主義、地方獨特の農作物研究を行ふ豫定である

負擔輕減の邑面廢合
現在數は二千三百四十二面

總督府では地方財政の負擔輕減を目的として邑面の廢合を行つて來たが、九年度中には全北の四邑[illegible]面が四邑八十九面に、平南の二十[illegible]面が二十二面、平北の二邑八十一面が二邑六十六面に各々面が減少し右二百七面が百七十六面となり三十面を減少、さらに四月一日附で全南で一面減少したので結局現在は全鮮に二千三百四十二面となつた

不良水組整理 實行案協議

不良水利組合整理については本府で十年度から三十ヶ年計畫千九百萬圓(初年度百四十萬圓)の實施をなすことになつたので右實行案を得るため來る廿二日から四日間本府第二會議室で各道土地改良主任官を招集し右會議を開く

美濃部博士を 一兩日中に召喚
思想部檢事打合せ

【東京電話】三日の祭日に東京地方檢事局思想部長戶澤檢事は、自宅に芳賀、太田、吉江氏らの各檢事を招き懇親會を開いたが、右は懇親會といふものの實は美濃部博士問題の最後的協議をなしたもので、就中美濃部博士召喚問題につき協議を行つた結果、第一回の召喚は滿洲國皇帝陛下御着京前にすべしといふに意見一致を見、四日午前二時に至つて散會した、戶澤檢事は四日午前登廳と共に右協議の結果を岩村檢事正、林檢事總長に報告、司法省首腦部に於て反對なき限り一兩日中に第一回の召喚を行ひ、以後滿洲國皇帝陛下御滯在中に引續き第二回、第三回の召喚取調べが行はれるものと觀測されるなほ取調べに當つては、思想部檢事が各自手分けして著書につき檢討をなし來つた關係上、その訊問にも主任檢事一人のみに委せず、思想部檢事總動員して各自擔當の部分につき訊問すると共に決定した

久し振りに 土木課長會議
七日から四日間

昭和六年第一次窮民救濟事業實施の際に開催して以來、今日まで會合を行はなかつた各道土木課長會議を來月七日から四日間、本府第二會議室で本府內務局長統裁のもとに開催されることとなつた、從つて同會議では十一年以降窮救事業の存續、打切り、打切るとすればその後の措置を如何にすべきかの大問題を初めとし、市街地計畫令、自動車交通事業令、自動車取締規則等の新法令の趣旨徹底、治水事業の實施、防水工作に對する協議等、重要懸案の案件が上程されるが一面永年直接的な連絡が缺けてゐた第一線土木方策を本府當局が聽取すると共に、十一年度半島土木事業の新方針並に豫算編成に關する參考資料を得るものである

苦しい立場の波蘭
獨逸包圍には不同意 イーデン氏プラハへ向ふ

【ワルソー三日電通】英波會談を終了したイーデン國璽尚書は、三日ワルソー發歐洲巡歷最後の地チエッコスロヴアキアのプラハに向つた、英波會談のコンミユニケは單に情報の交換を行つたといふだけで、歐洲安全機構の重要なる一翼をなすポーランドが如何なる態度を示したかは全く知る由もなく萬事はストレーザ會談まで持越されることになつた、併しながらポーランド政府がイーデン氏に對しポーランドは相反目する獨露二大國の間に介在し頗る困難なる立場にあり、歐洲の平和維持のためには列國と協力をなす用意はあるが、ドイツを敵視する安全保障の機構に投ずることは出來ない旨を說明したことは各方面の觀測の一致するところで、フランス、ロシアの提唱する東歐ロカルノ協定を修正し、ドイツをもこれに參加せしむるやう主張したと信ぜられてゐる、これに對しフランス、ロシアの兩國はドイツ、ポーランドの兩國を除外しても東歐ロカルノ協定を結び、ドイツ包圍の政策を強硬化せんと圖り、既にパリに於いて交涉を進めてゐる有樣であるから、調停役のイギリスがよく佛露兩國を動かしてその對獨政策を緩和せしめ得るや否やは頗る疑問視されてゐるところで、來るべきストレーザ會議に於ける英佛伊の折衝前にこれに對するムッソリーニ伊首相の態度は極めて注目さる

單に情報の交換
英波會談のコンミユニケ

【ワルソー三日電通】二日間に亘つた英波會談は三日を以て終了しイーデン國璽尚書は午後五時十七分ポーランド外相ベック氏、イギリス大使館員その他多數の見送りを受け、ワルソー發歐洲巡歷最後の地チエッコスロヴアキアのプラハに向つたが之より先き英波會談に對する左の公式コンミユニケが發表された

イーデン國璽尚書とベック外相との會談は專ら情報の交換を主とし、この目的のため會談を行つた、而して兩相は最近に於ける歐洲政局の進展に鑑み、この機會に相互の緊密なる接觸をなすことは衷心より歡迎する旨を表明した、而して會談は終始友好と誠摯の空氣の中に行はれた

專賣局出張 所長會議
四日より開催

專賣局最初の出張所長會議は、四日午前九時から本府第二會議室で信原事業課長統裁の下に開かれた第一線にたつ卅一出張所長を中心に安井局長、森庶務、山名製造、山本販賣の各課長、關係者出席、まづ宇垣總督より訓示あり會議に入つたが、六日まで續行される(寫眞は同會議)

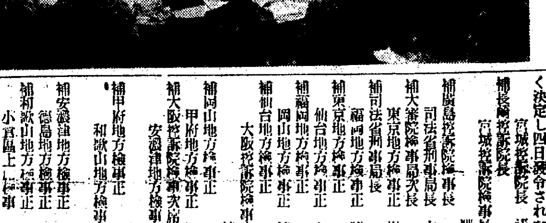

司法官異動 四日發令さる

【東京電話】司法官異動は左の如く決定し四日發令された

宮城控訴院長 清水壯左久
補長崎控訴院長
宮城控訴院檢事長 豐田多三郎
補廣島控訴院檢事長
司法省刑事局長 木村尙達
補大審院檢事局次長
東京地方檢事正 岩村通世
補司法省刑事局長
福岡地方檢事正 猪俣治六
補東京地方檢事正
仙台地方檢事正 神谷欽行
補福岡地方檢事正
岡山地方檢事正 植田粂三郎
補仙台地方檢事正
大阪控訴院檢事次席 植田麟二
補岡山地方檢事正
甲府地方檢事正 遠藤常壽
補大阪控訴院檢事次席
安濃津地方檢事正 石川元之進
補甲府地方檢事正
和歌山地方檢事正 成友忠一
補安濃津地方檢事正
德島地方檢事正 兼松謙太郎
補和歌山地方檢事正
小倉區上席檢事 磯悌三郎
補德島地方檢事正
大阪地方所長 櫻田壽
補宮城控訴院長
神戶地方所長 鈴木秀人
補大阪地方所長
大審院判事 赤羽熙
補神戶地方所長
大阪地方檢事正 和田良平
補宮城控訴院檢事長
長崎地方檢事正 黑正太助
補大阪地方檢事正
新潟地方檢事正 櫻井健一
補長崎地方檢事正
千葉地方檢事正 緒方省一郎
補新潟地方檢事正
司法省保護課長 金澤次郎
補千葉地方檢事正
東京控訴院檢事 森山武市郎
任司法省保護課長

阿部大將動靜
五日朝入城

二日雄基に一泊し、三日朝雄基發羅津、淸津を視察した阿部陸軍大將は朱乙に一泊、四日朝六時五十分咸興着、興南に赴き、朝窒工場その他を視察、咸興に歸り同八時廿七分咸興發列車で、五日朝六時五十五分京城着の豫定であるが、同日午後三時京城發南行までの間に朝鮮軍司令部及び宇垣總督を訪問する筈である

蘭印印刷業制限

【バタヴイア二日同盟】蘭印政府は二日印刷業制限令を發布した

スペイン 新內閣
前首相が組織

【マドリッド三日電通】前スペイン內閣首相アルフアレッドロ・レルー氏はサモラ大統領の命に依り再組閣に奔走中の處三日左の顏觸れに依つて組閣した

首相 アルフアレッドロ・レルー(急進黨)
外相 フアン・ホセ・ロシア(急進黨)
藏相 アルフアレッド・ザバラ(急進黨、スペイン銀行總裁)

他の閣僚も僅かに二名の獨立黨出身閣僚を除くほか他は何れも急進黨に所屬してゐる、なほサモラ大統領は新內閣々員表を受理し直ちに議會を三十日間停止する旨の緊急命を發した

二年振りに黑字
米國々庫收入

【ワシントン二日電通】アメリカ財務省の發表によれば、三月中の國庫收入は左の如く二ヶ年振りに漸く黑字を示した

收入六〇〇、七四八、〇九九弗
支出五五〇、五二三、八三三弗

併し三月三十一日までの過去九ヶ月間の收入は支出の五割六分に滿たない

金忠北知事

京畿道參與官より忠淸北道知事に榮轉した金東勳氏は挨拶に四日來社(寫眞は本社にて)

會

竹內、坂本兩氏修養講演 ▲五日愛國婦人會、京城電話局▲六日貯金管理所講習會▲七日三越講習會蓬萊閣で兩氏歡迎會▲八日遞信講演會▲九日白石合座談會▲十日遞信局、三越一夜講習▲十一日向上會、社會館▲十二日遞信保險課一夜講習▲十三日遞信管理所男子講習▲十四日京城文部講習

人

◇金東勳氏(忠北知事)六日朝十時五十八分京城驛着赴任
◇渡邊彥太郎氏(會寧商業學校長)赴任挨拶に四日來社
◇刈川兼一郎氏(丁子屋商店本店第二營業部次長)五日午後三時京城驛發大阪へ赴任
◇齋藤惣一氏(日本基督敎靑年會同盟總主事)入城挨拶に四日來社
◇中江修吉氏(三中井本店副店長)就任挨拶に四日來社
◇山脇五三郎氏(同支配人)同上

天地玄黃

好時に惠まれ春日を全鮮に亘つて官民上下一齊に植樹、植ゑるものよりは、植ゑられたる精神にこそ價値はあれ

◇

他の犧牲において自己を強大にせんとするが當代軍縮精神なり

◇

この觀念にして改められざる限り軍縮は永遠に駄目なり

◇

望み薄ならば互に背に豫備交涉のみに止まらんやだ

親鸞聖人 (173)
吉川英治 作 山村耕花 畫

女人篇

時雨の罪(六)

離有は、眼をうるませて、
「あのうちに、師の御房の和歌の御弟子、花山院の若君がいらつしやいます」
「おゝ、通輝卿もおいでか」
「その他の方々も、兄上にお目にかゝつて、御相談いたしたい儀があると仰せられますが、おもどり下さいませんか」
「さうか」
範宴は考へてみたが、
「お會ひいたさう」
「お會ひくださいますか」
離有はよろこんで先に立つた。
客殿の人々は、
「聖光院の範宴御房ぢや」
と、さゝやきあつて、愁ひの眉に、かすかな力づよさを持つた。
「時に、御承知でもあらうが」
と、花山院の通輝や、弟子の靜嚴や、僧正の知己たちは、範宴を、膝でとりまいて、聲をひそめた。
「──困つたことになりました。何とか、貴僧に、よいお考へはあるまいか」
と、云ふ。
僧正の例の問題である。
一首の和歌が、こんなに、險惡な輿論を起さうとも思はないので僧正はじめ、僧正に親い人々もわらつて抛つておいたところが、その後、問題は、禁中ばかりでなく、五山の僧のあひだにも起つて慈圓放逐の聲がだんだん火の手をあげてきた。そして
(靑蓮院を放逐せよ)
とか、甚だしいのは、
(遠流にせよ)
などといふ誹謗のことばをかざして、朝に迫る者など、佛者のあひだや、官のあひだを、潛行的に運動してまはる策士があるし、朝廷でも、放任しておけない狀態になつたと云ふのである。
で──
いちど僧正を參內させ、御前にすゑて、諸卿列座で糺議をした上、その答へによつて、參議を下しては何うかといふので、この間うちから、靑蓮院へ向つて、度々、お召の使が立つてゐる。
ところが、僧正は、
(古今、詠歌に罪を問はれたる例なし、また、詠歌のこゝろは、俗聚の參議に向つて、說明はなし難し)
と云つて、參內の召に、應じようともしないのである。
再三の使者に、しまひには、頑然と首を振つて、
「慈圓は、病で臥しをります」
と云つて、居室に、籠つてしまつた。
前の關白兼實の實弟にあたる僧正として、この不快、不合理な問題に對して、それくらゐな態度を示したのは當然であり、歌人の見識としても、甚だ尤もなことなのではあるが、そのために、朝廷の心證はいつさう惡くなつて、
「さらば、不問のまゝ、遠流の議を奏聞すべし」
といふ聲が高まつてきた。
月輪禪閤が、朝廟にあつて、關白の實權をにぎつてゐる時代なら當然こんなことは起らないのであるが、その月輪公は、兩三年前にすでに官をひいて、禪閤となへ今では默然してゐるので、それに代つて、朝に立つた政敵ゝ、それを繞る僧官とが結んで、弟の慈圓僧正をも、靑蓮院から追ひ出して自派の僧で、その後にすはらうといふ謀らみなのでもあつた。
「すてゝおいては、僧正の罪を大きくするばかりです。範宴御房、師の君に代つて貴僧が、御所へ參つて、申し開きをして下さるわけにはゆきませんか」

徵兵制度を
墺太利も實施

【ウイン三日同盟】オーストリア政府は三日夜重大閣議を開き、閣議數時間の後ドイツ政府に倣ひ徵兵制度を實施するに決定した

るいれき のんで治る 淋巴腺結核 和歌山のるいれき 專門藥局 ↑無代進呈

受驗生募集 日土講習會講師 野原三郎先生 特別英語講座 四月十一日 英數學館

醫學博士 衣笠茂 衣笠產婦人科 京城南大門通四ノ六九(米倉町停留所斜向) 電本2123

●優秀なる自家製品(ベスト判)●實物宣傳の爲一人一臺限り 高級實用寫眞機械無代進呈 素人子供でも面白い樣に撮影が出來る新型國產品高級寫眞機を普及的に實物で御紹介を願ふ目的で今回一千名樣へ無代で進呈致します。希望者はハガキで申込み下さい引換券送呈す。ヨクアルインチキ業者と同一視せず信用を第一の生命とする當製作所の實力と眞價を御試し下さい。此の際の送り料も一切無料送呈す。申込所 廣島市廣瀨町四の小路 鯉城寫眞機製作所

德永小兒科 醫學博士 德永勳 西小門町四一 電光一九六〇

クームヒン 木材防腐工場所在地 龍山・新義州・城津 京城 クームヒン株式會社 電龍(長)370番

敎育圖書出版 株式會社 以文堂 京城寬勳洞・振京一〇二七五番

京城府旭町二丁目八番地 外科 皮膚科 瀨戶醫院 瀨戶潔 電話本局二四九八番

ミツヤ麥味噌 美滋味養 京城府本町四丁目 三矢酢釀造場 電話本局二三六九

ナニワホテルの特色 一、室料の低廉なこと 一、位置は第一等御便利な所にあること 一、サービスが行屆いて一切チップなきこと 一、各室電話設備 室料 一圓。二圓。三圓五十錢。四圓(バス付…四圓五十錢。バス付…五圓) 大連市浪速町伊勢町角 電代表七一六四番 ナニワホテル 大連市岩代町 電話八五九九一〇番 ナニワホテル別館

最上醬油 高 品質優良 滿鮮第一 高杉釀造

野崎肛門科

京城中林洞に巣喰ふ 紙幣と印紙偽造團
昨夜清溪川の捕り物

三日午後十時すぎ、京城武橋町清溪川の附近でヒソ／＼話をする二人の朝鮮人を本町署員が發見、誰何するや一名は逃走、一名は引つ捕へた、取調べの結果府内中林洞四三前科二犯陰賢啓といひ自宅に密室を設け偽造紙幣を密造する外印紙、切手等を偽造してゐることを自供したので、直ちに襲ひ機具その他證據品を押收した、尚逃走したものは共犯朴春三といひ各署に手配した

台灣博覽會競技へ 朝鮮へ出場勸誘
朝鮮神宮競技や費用の點で 野球も陸競も出場は未決定

既報の通り本年は台灣始政四十年に相當しこれを記念する台灣博覽會が開催されるがこれを協贊する體育運動競技大會が十月十七日から三日間

台北で擧行 されることゝなつた、これについて台灣體育協會では朝鮮、滿洲、台灣對抗の野球、陸上大會を開催すべく計畫を樹て、二日朝鮮體育協會宛參加方を依賴して來た

協會では直ちに京城實業野球聯盟理事長將積京電監督へ通知、聯盟では理事會を開催、種々研究討議したが、經費や日時の點などで決定するに致らず、或は

參加不能 に終るのではないかと見られてゐる

一方陸上競技は來る六日幹事會の役員によつて決定されるが十月十七日頃には朝鮮神宮競技大會の最中で十五名の優秀選手を派遣すれば一年一回の綜合大會に差障りがあるので參加までには相當波瀾曲折はあるものと見られてゐる

來る七日に 海軍機獻納式
大村機も參加

報國第七十三號（文明〇號）獻納式は既報の如く來る七日午後二時京城飛行場で擧行されるが、海軍側では右命名式を盛んならしむるため、大村海軍航空隊の宮崎大尉小福田中尉指揮のもとに艦上戰鬪機三機攻擊機二機の編隊祝賀飛行を敢行するに決定した、右飛行機は、六日大村發鎭海で途中寄港、京城着、七日は京城、仁川の上空を祝賀飛行し、八日歸航の途につく豫定

中學校入學式

京城、龍山兩中學校では四日昭和十年度の入學式を京中は午後一時、龍中は午後二時からそれ／＼行つた

廿萬圓を投じて 觀光客を吸收
觀光局の具體案成る

【東京電話】鐵道省國際觀光局では、百萬圓の豫算を内田鐵相より非公式ながら約束されたので、觀光宣傳の第一次手段として計畫委員會は十年度事業として映畫宣傳、文書に約二十萬圓を投じ、觀光客の吸收に新たなる努力を拂ふことゝなつた、而して、その具體案は左の如くである

一、山、溫泉、湖、スポーツ、美術の五種類のポスター二枚宛計十萬枚、歐米の青少年に日本を理解させる『子供の日本』といふパンフレット十萬枚、風光、産業の代表的寫眞を集錄したアルバム一萬枚その他ポスター既刊の宣傳文書増刷など二十萬枚を作成する

一、日本を紹介する歐文圖書類總額百三十七冊を印刷し、之を三組作り夫々一箱に納め二組は日本宣傳のためアメリカ各都市を持廻る巡廻圖書館とし、ニューヨークとロサンゼルスを振出し全米を宣傳する、殘りの一箱は觀光局に備へつける

圓盤投に 劉約翰君二位

三日東京明治神宮外苑競技場で擧行した國際オリンピック第一、第二候補の對抗陸上競技會の昨夕刊の續き左の通り

圓盤投
1 菊本（第一候補）四二米四七
2 劉（第二候補）四〇米九三
3 松野（第二候補）三九米三二
4 上條（第一候補）三八米五一

横須賀軍港で 汽艇が衝突
溺死行方不明各一名

【横須賀電話】三日午後七時半横須賀軍港で上陸の水兵等を收容する驅逐艦天霧の内火艇と驅逐艦嚴島の内火艇が衝突、天霧の内火艇は三十名を乘せたまゝ沈沒した、在港の各軍艦から救助艇を出し乘組員を救助したが、三等水兵佐藤正之助（二〇）は溺死し、三等水兵米山龍雄（二〇）は行方不明となり、目下引きつゞき海中に網を張つて捜海中であるが、嚴島の内火艇乘組員には何等負傷はなかつた、衝突の原因は海上に濃霧があつたゝめらしい

自轉車で東洋巡歷
尾道から高橋君來る

二本の足をサイクルのペタルに打ち込んで内地、朝鮮、滿洲、支那、シャムを二年がゝりで巡歷する青年が來た、廣島縣尾道市の高橋作松君（二〇）とて、昨年十月郷里を出發、九州巡回中同行の坂井君が脚氣に倒れたので同君を殘し單身ペタルを踏んで二日京城入り二、三日滯在して新義州から新京へ向ふが、四日正午本社を訪れた同君は語る

アジア青年の親睦と産業視察の目的で印度方面まで行きます、シンガポールあたりで道が判らなかつたら磁石と地圖で何とかなりませう（寫眞は高橋君）

新券番設立の可否
花柳界に革命的波紋を投ぐ 道當局は慎重審議中

京城料理屋組合の投じた新券番設立の一石は、京城花街に革命となつて波紋を起し、關係者間には暗歎の裏に重苦しい空氣を釀してゐるが右に就いて鮎京畿道保安課長は語る

本券番の外に新しく券番を許すかどうか、今この場ではつきり云へない、問題が風俗保安に關するだけに多分の複雜性と重大性を帶びてゐるからである本町署の報告と陳情團の説明は警察部長には報告して置いた、自分個人としてはこの二者の意見を解決するには、先づ本券番の現組織や内容を再檢討してもし改革しなければならぬ點があればこれを改め、然る後に新しい券番設立問題を研究したいものである、新券設立が好いか惡いかは今は聞かないで下さい

と當局としても慎重な態度で筆誌してゐる

合理的に經營
新券番側の目論見

本券側は對策協議

新しく券番を創設せんと當局に願ひ出た京城料理屋組合は三日、聲明書を發表した、この新券番は京城券番と稱し、株式組織にする筈だが、本券番と異るところは料理屋が個人經營でなく會社自らが料理屋を經營し、これにより藝妓の負擔を輕くするとともに、花代の改廢をして客席の非難を一掃するべく考究中である、併し新券番創設については飽くまで本券番の既得權を尊重し現在の各料理屋への藝妓から引拔かず、自前藝者のみを所屬下におく積りだといつてゐるが、本券番では事態容易ならずと見て三日夜、券番樓上で臨時總會を開き對策を協議した

イフセン鉛華

京城驛前を 明るく

夜の京城驛廣場は正面電車道から二基の照明燈で明るくしてゐるが高い鐵塔が不體裁でまた暗いといふので、花時の觀光客殺到期を控へて、グッと光力を增加し、照明裝置も人目に立たぬ驛の屋上か、前面ビルディング屋上のいづれかに新設する筈で目下試驗を終へ鐵道局で研究を進めてゐる、近く具體化の上は晝をあざむくばかりの明るさに京城驛は包まれ偉觀を呈することにならう

善隣滿洲國から 朝鮮の學園へ
青年二名京城藥專へ受驗 早速學則を變更して受付

滿洲國人がはる／＼京城藥學專門學校を志願したといふ日滿親善の朝かなニュース、けふ四日からはじまつた京城藥專の入學試驗の受驗者の中に雜つた異色の學生二名──奉天省蓋平縣の劉福來（二二）、奉天省本溪縣の鄭鳳來（二〇）の兩君である、兩君は今年奉天南滿中學堂を卒業した

有爲の青年 であるが、府内旭町一樂天堂主淺野北之助氏が南滿中學堂の堂長安藤基平氏と知り合ひなので、今年の卒業生の中から二名だけ藥專に世話したいといつたので安藤校長は大いに喜び前記二君の推薦したわけである、ところがいざ入學となると朝鮮の專門學校では初めての滿洲國人志願だけに學則がないのでその受付けに弱り本府學務局に相談したところ學務局でも

日滿親善上 喜ぶべきことだと早速學則の一部を變更しても差支へないとのことに兩君の願書をうけつけた、その試驗の結果はどうか

明朗な青年 鮮やかな日本語で語る

劉、鄭の兩君は目下淺野氏の世話で府内旭町一淺永氏宅に寄宿してゐるが、記者に對してきはめて明快な日本語で元氣に語る

學校から朝鮮の藥學に入學してみないかとのことに、最初はどうかと氣づかひましたが、これからさきの我國は強くのびねばならぬことを考へて冒險にも受驗することにきめました、幸ひに入學すれば二人のうち劉君は滿洲國留學生の資格で學費全部は滿洲國から、鄭は淺野さんから出して貰ひます（寫眞は右劉君左は鄭君）

論功行賞に 半島警官を上申
本月下旬に詮衡さる

滿洲事變の論功行賞については豫て本府から中央に上申中であつたが國境第一線警備隊及び安奉線警備隊として應援出動した約三千名の半島警察官の論功行賞が中央の第一回詮衡にかゝることになり、四月下旬から詮衡開始される豫定

江原道山奥に 强盜
八百五十圓奪ふ

江原道高城郡高城面東里朝鮮運送會社代行店井戸清太氏方に去る一日午前二時頃二人組の強盜押入り夫人富子さんにタオルに猿轡をはめ、さらに短刀で強迫して事務室に在つた現金八百五十圓を強奪して逃走した、恰度主人井戸氏は出張不在であつたことゝ、事務室に多額の金が在ることを知つてゐた所から見れば、賊は同家の事情を熟知してゐる者と認め道警察部で

横濱の復興博に 異彩放つ朝鮮館
觀光客の目を惹く

【横濱電話】國際港横濱の復興大博覽會は、スマートな内外國汽船の横付けされる棧橋の近く、山下町海岸公園に、去月二十六日から華々しく開かれた、市内及び地方から多數の觀光客を吸收してゐるがこの中、最も異彩を放つて人氣を呼んでゐるのは朝鮮館である

會場を入つて直ぐ右側がプールこのプールに面したのが朝鮮館で、古代風の極彩色で特異な建物は斷然他館を壓倒した宏々さだ、彩られた小門をくゞると直ぐ本館入口、兩側に描かれた大龍の雲を呼ぶ壯大な姿が人目を惹く、入ると右側に年額五千五百三十萬圓の朝鮮特産の纎維加工品、織物、布帛製品が陳列されてゐる、次は朝鮮交通のパノラマ、總督府鐵道局出品の寫眞、航空路のパノラマ等滿洲と國境を持つてゐるだけにこれ等のものが數多く出品されて館内の大部分をしめ觀客の足をとゞめさせてゐる、昔ながらの懷しい匂ひをもつ朝鮮人形が特種産品として婦人客の興味を刺戟してゐる、この匂ひの中に鐵類も、實に飾られて鐵錆朝鮮の面目を示してゐた

歸らぬ妻の 鼻を咬み切る男
夫婦共稼ぎからの邪推? ─笑へぬ春のナンセンス─

【大邱電話】花ならぬ鼻が春風に花と共に落ちた夫へぬ情痴の暴行……慶北迎日郡長鬐面李春植（二〇）は昭和六年結婚以來仲よく暮した妻張元英（二〇）を昨年春より大邱府上町七ノ一支那料理店永和春方に女給に働かせ、李は郷里に歸つて農業に從事し、將來を樂しみに待つてゐたが、最近女の方から一本の手紙も來ないので、テッキリ妻が心變りしたものと邪推し、二日午前二時頃前記永和春に至り、二階に上つて妻を相手に仲よく話してゐたが、突然抱き寄せるなり女の鼻を咬み切つたので、女は「一號」と大聲を張り上げたので男は逃げ場に困つて窓硝子に衝突し、頭部、脚部に負傷、目下大邱署の取調べを受けてゐる、鼻を取られた妻は附近醫師の手當を受けてゐるが、同女の美貌は全く台なしになつたらしい

神宮奉讚殿 十五日に上棟式

朝鮮神宮社務所裏に建築中の神宮奉讚殿（假稱）の上棟式は來る十五日午後二時から行はれるが、宇垣總督、今井田總監、本府各局長および奉讚會支部長の資格たる各道知事が參列する、なほ竣工は八月末の豫定

鐵路枕に 青年の死
家庭苦のため

【滿洲電話】一日午後六時四十五分奉天北行旅客列車一〇一號が同七時三十五分鐵嶺驛より約三町手前に差かゝつた時、自殺を圖るためレール枕に寝て居る男を發見、急停車したが及ばず、頭部を轢ねられて即死、檢視の結果自殺男は滿洲國鐵嶺縣北二面中里光鶴（二）で母親が男を持つて子供を生んだので、當人は世間態を恥ぢて母に強く當り親子の間も面白からず、遂に死を決するに至つたもの

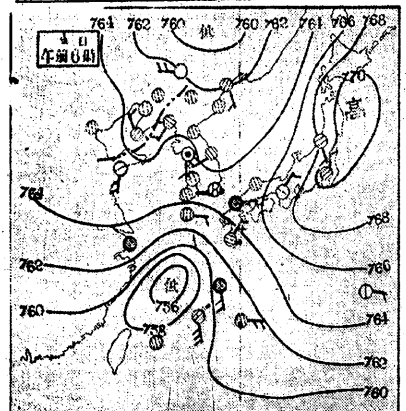

城大診療班第一報

本日正午第一の診療地に着、入口の富地でさへ岩石に春に遠く滿目荒寥、豆滿江に氷が浮いて日陰に殘雪を見ます、レンギョウの咲きそめた春の京城から冬の滿洲へ逆行する形です、内鮮

あす入學式

指折數へて待ちに待つた京城府内各初等學校の入學式は五日午後一時から一齊に行はれる、今年度の新一年生は小學校總計二千七百卅四人、普通學校が四千百卅七人である、尚皇子記念幼稚園の入園式も八日午前十時から行はれる

中等選拔野球
準決勝戰で 廣陵に凱歌

全國中等選拔野球戰、準決勝廣陵對一那商業の試合は四日午前十一時から甲子園に開始五A對一で廣陵勝つ

廣	0	0	0	3	2	0	0	0	A	5
東（先）	0	0	0	0	0	0	0	0	1	1

あすの天氣（5）

京城		曇一時晴
仁川		晴後曇
釜山	東の風	雨後曇
木浦	北の風	雨後晴
平壤		曇一時晴
城津	南の風	曇
大邱	東の風	曇後晴
元山	西の風	曇後晴

京城4日 正午 13.3 昨日最低 0.4

仁川潮時（五日） 滿潮 午前 六・五〇 午後 六・五五 干潮 午前 〇・〇〇 午後 〇・一〇

あすの豫想

東支那海中部の低氣壓は北東に進むから今日南鮮では一時小雨あるも、明日は恢復し所により晴れる位で全鮮概して曇り勝ちの見込である

印度大相士 天地眼先生 出張

運命を知ずして世に處するは羅針盤なしに航海するに等し來り質せ
●人事百般解決指導 每日午前九時より午後八時まで 鑑定料普通一代三圓細密五圓
益々高評 四月十日まで日延
場所 南大門上神宮表參道 大塚旅館内

運命大鑑定
東條前總理大臣の運命を鑑定せる數回貴族大官名士の激賞を博す
●兒玉伯の大臣的中
人格なき不良易者人相見の絶對追從を許さぬ骨相
三月卅一日 圖們にし 片村豊

驚くべき 覺念禪師の 一大靈法!! 又々日延 四月二十日迄

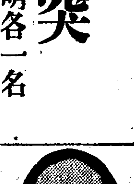

屢報朝鮮神宮表參道の御成集會所に覺念師を訪れたるに遠くは大邱、清州、忠州、元山、鐵原、仁川等より禪師の靈力を慕ひ集ふ難病者ばかりなるが何れもが永年の痼疾が一回でよくなつたとか、無かつた御乳が瀧の樣に出たとか、御腹で肥たとか、痩たとか神經痛やリウマチがよくなつて此上は再發せざる樣封じて貰ふたとか記者も此の神秘境に入り斯く御成集會場が一大靈場と化し嬉々として全快談に花を咲かして居られる光景を見ると極樂淨土の樂園に御佛の光明に浴して感謝する人々の樣である之の狀況を知らず惱める不幸の難病者は一日も早くゆきて無病幸福を得られよ多數患者の懇請で四月二十日迄日延となつたが今後は絶對日延なき由覺念申添ふ

玉工同窓會京城支部春期總會
場所 延禧面阿峴里延禧事務所
日時 昭和十年四月十三日午後三時
會費 金二圓當日持參
右開催ニ付出席者ハ京城府廳土木課梶山淺次郎宛申込マレ度シ

東京自動車學校 官認免許證確得責任教授● 校外生科も有 東京府田無町 學則送

レントゲン診斷・治療・寫眞 田中レントゲン科醫院 京城黃金町二丁目八八（中央電車停留所前）

グリコノ オヤマ ハ ナイ カイ ナイ

山葉オルガン 福引大賣出し 五十圓毎に景品券進呈 期日月末限り
京城本町二 山口樂器店 電話本局 二〇七〇・三三五三番

性病科 皮膚科 泌尿科 婦人科
黃金町三丁目百三（若草町停留前交番左横丁入）
診察夜八時半迄 院長 宇野宗一
宇野医院 （電本1890）

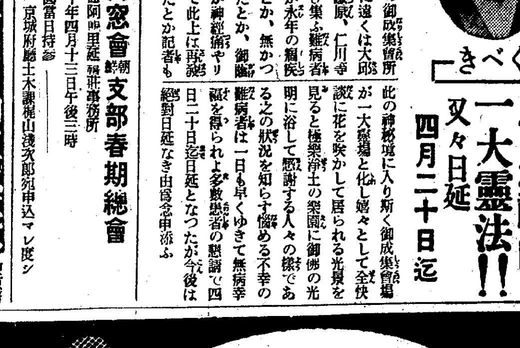

おぼこ桜
佐伯孝夫作詩 佐々木俊一作曲
明三島一聲
レコード番號 五三四一〇
春!花が咲いた! 唄つて踊る時です
新鮮の春を謳歌した花見をどりの傑作盤です。詩も曲も素晴らしく賑やかで、而も清新な素朴さが盈れてゐる點在來の音頭調に見られない魅力です。やさしい誰でも踊れる振付がついてをります。
B面「櫻をどり」西條八十作詩 佐々木俊一作曲
中部以西 四月一日發賣 中部以東 四月五日發賣
ビクターレコード

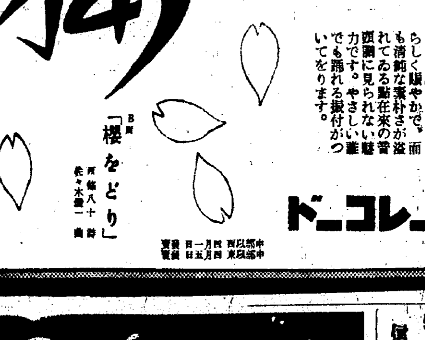

名物 おみやげ第一 信用第一 池田の甘栗 京城驛前 池田の甘栗

尾澤 全治水 たむし、水むし、いんきん其他 定價 0.20 0.30 0.50 1.00 尾澤藥店

センセイ ガ ホメル ボンタンアメ 一コ五セン

海雲台溫泉（釜山郊外）
海と山の眺め 和洋の設備 豐富なお湯
内湯旅館 松濤閣 電話七番

會葬御禮
力武黑左衛門
親族 力武義雄
友人 一同

柳子仁儀豫而病氣療養中の處養生不相叶本日午前三時三十分自宅に於て死去致候間此段謹告仕候
追而明五日午後五時南山町東本願寺にて告別式相營み申候
昭和十年四月四日
京城府本町二丁目四五番地
父 山田萬作
親戚 一同
友人 一同

東亞 經濟の旅 …公園の女…

京城高商東亞經濟調査會　上田三郎記

天津で（第七信）

北平から天津への車中熊の様に憂鬱な表情をしたロシア人が暮色迫る北支の平野にふさはしく默りこくつて乗つてゐた。マッチを借りたのが縁となつて發來ない英語で色々話す彼は天津英國租界のオフィスに勤めてゐるブック・キーパーだといふ

僕『北京に於ては何處に宿りしぞ』
彼『六國飯店なり』
僕『何故北京飯店に宿らざりしぞ』
彼『月四十八弗のブック・キーパーには彼處は餘りエキスペンシブなり』
僕『北京は古雅によき所ならずや』
彼『されど余は天津を好む、天津に金あり』
僕『支那は不景氣か』
彼『大いに不景氣なり』

それより彼と我々との間に支那兵士の月給について、又日本の大學卒業生の月給について會話が續く、異國にうらぶれてゐる白系ロシア人は無闇と月給が氣にかゝるものらしい支那では月五十六弗あればいゝなあといふプウシュキンと同時代のロマンチック・ポエトが好きだといふ老ロマンチストの此の男も月給といふ現實には北支の蒙古風と共に骨身にこたへるものらしい

×

天津では領下館で副領下から種々面白く又素晴しく、我々の神經にぴりつとする様な話をきいた、一體物は表から見るより裏から見る方が面白いものである今迄に於ける最大の收穫だらう、それから伊太利公園、ヴイクトリア公園に行く、日本租界と白河をさしはさんで對岸の伊太利租界へ一昔前の渡舟でわたる、それより埃ぽい街に『ヴイクトリアパーク』へ、同行の女性がブランコに乗り樂しむ、之に乗つて揺られると横濱の山下公園で遊んでゐた子供の頃がなつかしいと云ふ、彼女は、エッスを知るらしい、故國をなつかしむ女が子供つぽい事をして楽しい喜びに浸つてゐるのを見て私は一種奇妙な感慨にとらはれた初めて感じた旅愁と共に……歸りがけに、海外にあこがれる女があつたら阻止してくれといふ、彼女の怪言を思ひながら夕暮れの街を宿にかへつた

冠帽雪煙をあげ けふも風が強い 青く凍つた谷また谷をゆく

◇積雪季冠帽峯登高記　泉靖一（4）◇

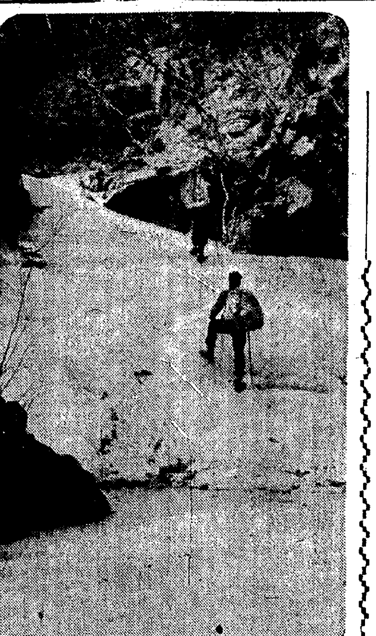

◇三月十六日

小屋の中がとても煙たく喉が痛くなつて目がさめた、夜明けの寒さに耐へかねた人夫が、生木を燃やし始めたからだ。外に飛び出すと白ちやけた枯木林の上に曉の明星が凍りついてゐる。最低寒暖計の浮きは零下十三度を指してゐる。昨日と同じ位置に火を燃やして朝食の仕度をしながら

一同丸くな

つて體を溫めてゐたが、急に『味の素』を忘れて來たのに氣付き、人夫を取りにやらせると間もなく小屋の中から叫び聲が聞えて來た。他の人夫があわてゝ馳けだしたので、私達も走りだした。河原の土手をかけ上ると小屋の入口に先の人夫が火の塊を投げ出した。他の人夫が盛んに火をもみ消しながら中の物を引張りだしてゐる……ラテルネの火を消すのを忘れたので蠟燭がそのまゝ落ちて下のリュックサックに火が移つたらしい。併し幸に大した損害はなく軍隊天幕を焼けた所に當て縫ひつけ簡單な修繕をして朝食もそこ〳〵に出發

谷が左に大きく曲る頃から、川の面の氷は全く頑丈になつてその上を歩行した方が余程都合がよくなつた、私達はシュタイグアイゼンを付けて、所々、窓間から窓間へと微かな唸り聲をあげて落ちこんで行く

水音に耳を

傾けながら民薬谷出會に到着した。土民の者はおろか登山者さへ、誰一人登つたとも下つたともない謎の谷は恐く凍つてゐるどんつまりまではかへつて夏より楽に行けるのではあるまいか？併し今日、私達の目標す頂は冠帽だ、此の谷に別れをつげて北河瑞へ……この邊一帶は明るく谷が開いて河石の間には樹が茂つてゐる、その上行手には廣い谷間の彼方、白樺林の向ふに冠帽が大きく、力強く雪煙をあげ厳然と、だが招くやうに見えるのだ、今日も風が強い。北河瑞を過ぎると路は深い森林に入る、膝を没するかさ〳〵の落葉を踏んで一時間南河瑞に着く、夏、土民が耕作にやつて來る小屋は昨年の夏に比して見る陰もなく荒れはてた、丸太と丸太を組んでその隙に

水苔を泥に

ねつてつ込んであるのだが、それも落ちて、小屋の全體が二三年の間に風船玉の空氣がぬけて行くやうに段々と縮まり瘠がよつて跡かたもなくなりさうだ雪嶺と冠帽主峰から出て來てゐる巨大な尾根が風を防ぎ霧を送る此の山間の渠土にも昨年の凶作が見舞つたらしい

中食をすまして双瀧の小屋へ…路は切り立つ澤の兩岸の岩石の間に密生してゐる灌木の間を縫つて右に左に曲りくねつて付てゐる、私達もはじめそれに從つて歩を進めたが、澤の氷の状態が餘り良いのと、邪魔してゐた森林帯の雪崩が案外少いので、雪崩の危險は先づないと云ふ見通しがついたので青く凍つた雙叉瀧の此の澤を澤通しに進む事に決心した、シュタイグアイゼンが足に固く結び付けられ、ピッケルの鞘が取られた、氷に見事な油水、所々二重水の軟い所もあつたが、一般に素晴しい氷壁が其處此處と立ちはだかつてゐる、谷間の寂光に凄まじい光を放つてゐる、ピッケルを思ふ存分打ち振り、氷の飛沫で眞白になり、氷壁を一つ一つ越えて行く。夏路を行つた人夫が上の方に

悲鳴をあげ

だした、彼等も氷壁に出會ひしたのだ。登つて行つて足場を切り手を曳いてやるなど、十八の氷壁を乘り越えて双瀧の小屋に着いたのは午後の二時半。見上げる雪嶺の尾根には物凄い雪煙が、突き出てゐる、相不變雲の去來は激しい

人夫達が木を伐つてゐるうちに私達は荷を置いて、此の氷谷をさらに深く明日の路を偵察に入つて行つた、東北陵の位置が大體判つたので、明日を期して小屋に歸つた頃には、赤々と火が燃え、人夫達は満足の態で、煙草を新聞紙に卷いて吸つてゐた

□□鹽の防濕法□□

◇……鹽を一度にたくさん買入れた場合、特に梅雨時等にはいつの間にか溶けて困ることがあります

◇……その時容れ物の底に紙をしき、その上にかまどの灰を一、二分の厚さに平にして入れ、更にそれを紙で蔽ふてから鹽を入れますと、季節を問はず決して溶けるやうな心配はございません、是非おためし下さいませ

液體燃料成功 いよ〳〵工業化 約六十萬圓の篤志寄附で 理化學研究所が開始する

石炭や米、麥、大豆などの澱粉、木材、魚油などを液體燃料化する研究は、既に理化學研究所、海軍燃料廠その他で實驗的に成功し、液體燃料資源に乏しい我國の將來に一大光明を與へてゐたが、こんどは更に一歩を進めてこれを

工業化するため、理化學研究所に篤志家の十萬圓の寄附金を以て企業的設備をなし、大々的に研究調査を始める事になり、いよ〳〵工業化の前提として各方面から注目をひいてゐる

理化學研究所の燃料液化の研究は、過去四年間にわたつて研究を遂げ、燃料液化の先進國ドイツ、イギリスでさへ最も至難とされてゐた純炭、無煙炭をはじめ油脂、澱粉高粱、木材などから七〇パーセントから九〇パーセントの原油重油をとり、更に精製して六〇パーセントの優良なガソリンを採ることの實驗的研究に

成功した、その方法は水素及び約一觸の油と觸媒に混じて三百氣壓位の高壓特殊鋼鍋に入れこれを容器に入れて後に振り動かして攪拌しながら温度を四百五十度に上げる裝置である。この研究に對しては學術振興會でも重要視し、昨年度に六千圓の補助金を交付し、現在一日一〇キロの生産能力のある特殊鋼鍋と付屬品を裝置中のところへ

突然關西の某實業家から研究資の補助として三十萬圓の寄附を申込んで來たので、現在設備の外に一日一トンの生産能力ある設備の下に、いよ〳〵工業化への企業的研究にかゝる事となつたので、遠からず液體燃料問題の惱みが一掃されるものと期待されてゐる

『新』映畫産業時代！ トーキー混亂やうやく終局

唐人お吉　八重子・田之助　雲洲ら出演　新興全發聲

日本の映畫産業は輸入以來本年で丁度四十一年、昭和四年初めてトーキーが出現する迄は全く封建的な徒弟時代的經濟組織から脱し得なかつた、處が昭和四年外國トーキーの製作を刺戟し、更にこのトーキーが輸入されるや日本トーキー製作に基く映畫産業の混亂は或はスター監督の引抜、脱退獨立となり或は弱小會社の没落新資本系統の出現となつて現はれて

かくて映畫の商時代的な經濟組織は各方面から覆されて來た譯である、トーキー出現以來毎年少しの暇もなく繰返へされて來たのスター爭奪、殊に昨年の大規模的動揺も凡そこのトーキー混亂の一つであり、又JO・PCL・東寶等の出現もこの現はれである。さて處が、一九三五年春になつて漸くこの混亂もをさまつた

前記JO、PCL等新會社の動向も定つた、スターの勤務も三社協定成立で終局に近づいた、處がこのトーキー混亂を通過した背後に殘したものは何？映畫産業の變革であり、純粹に資本主義化された新映畫産業である

PCL・JO、東寶は勿論、松竹ブロックの合理化運動、日活の組織改革等々は映畫産業の資本主義化を示すものである

かくてこゝにはじめて、尖端的にして最も時代おくれであつた映畫は漸く一九三五年度の日本の他の產業部門と肩をならべるに至つた、從つて日本の映畫は經濟組織も、伸びも、監督も、すつかり新たに誕生して、これから眞の映畫の本格的發展を辿るのである

水谷八重子、澤村田之助、伊井友三郎、早川雪洲ら劇團人が出演した新興キネマ・オールトーキー原作は川村花菱、脚色川口松太郎、監督は冬島泰三△四日から京城中央館に封切【寫眞は八重子と田之助】

赤ちやんを寢かすには

赤ちやんを寢かせるのに抱いて揺る方がよくありますが、揺られるから氣持ちがよくて早く寢つくと思ふのは大きな考へ違ひであつて、揺られると腦が麻痺して知らず識らず眠るのですから腦のために大へん悪いことです、子守女が背中を強く揺すつて寢かしつけてゐるのをよく見うけますが、これなどもよく注意しておいた方がよろしいでせう、抱いて靜く叩くことは揺る程に害はありませんが、強く叩くことはやはりよくありません

紙上病院

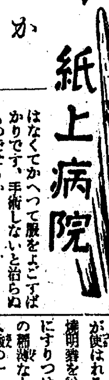

瘢痕か

【問】結婚前の青年、三年前の馬鹿遊びにより、局部に結節を生じ、瘢痕せしも、結節のみ依然として痕跡あり、此の結節の徹底的家庭療法ありませんか又結節の根治御教示下さい（惱み生）

答＝瀬戸病院長　結節は數年間殘つて居る事はない瘢痕（かさあと）でせう、瘢痕なら治療法なし

腋下が臭い

【問】小生青年ですが知らぬ間に腋の下が臭くて腋臭だらうと思つてをりますが、人混みの中に出るのさへ遠慮勝ちになつて困つて居ります、明礬がよいとかで使用しましたが餘り効果はなくてかへつて腋をよごすばかりです、手術しないと治らぬものでせうか

答…瀬戸病院長　腋臭は無暗に氣にかける人があるが人には各人種により又各個人により特殊の體臭がある腋臭なるもので何もそんなに氣にかけなくもよからうと思ふ腋臭の治療法として腋下の皮膚を其皮下組織と共に切除する事もあるが必ずしも好結果を來すものでない、腋臭と云ふものは單に腋下の汗が異臭を放つのだけれど前述の如く各人各特殊の體臭があり其異臭は全身から發するので腋下一部の皮膚切除位では何の効果もない事もあります、大體腋下の汗の一時的でも出なくなる様な方法が使はれる明礬も使用されるのは燒明礬を粉にして入浴後すぐに腋下にすりつける、又はホルマリン水の稀薄なものを塗布したりクローム酸の一―〇、五％位の水溶液を使用して効果ある事もある何れも汗の分泌を制限する薬である又同時にカブレを起し易いから此等の薬の内カブレないで汗を止めるものがよいと思ふ此等の薬を浴後使用すれば一週に一二回塗布すれば無臭に近い状態で居る事は屡々ふのだから腋臭の方も湯上りに一寸塗布する位の面倒はやらねばなるまい

便通がない

【問】甚だしい時には一週間以上も通じがありません下劑も中々利きませんヒマシ油はどうしても呑めませんその所爲かどうか此頃の氣候でも體が焼け付くやうど暑さを覺えます何卒治法をお教へ下さい（五十女）

答…本田博士　貴女の病氣は常習便秘症だと思はれます。之れが一般的療法としては毎日一定時刻に上厠する習慣を涵養し一定の運動を行ひ且早朝空腹時に『コップ』一杯の冷水又は食鹽水を飲用し又野菜、果實等の植物性食餌は便通を可良にし且食鹽を多量に攝取することも便通を利するので鹽鮭、干物等を攝取するが宜しいです。其の他蔬菜、飴、蜂蜜、牛乳『ヨーグルト』及炭酸瓦斯含有飲料等宜しいのであります、又理學的療法として按腹法、電氣療法、水治療法又温泉療法あり。藥劑療法は醫師の治療範圍に屬するので茲に記載を略しますが只下劑は屡々習慣となり易いので可及的使用せざるを宜しいです

純白にする方法 白地の洗濯

…白地の布を洗濯する時、その仕上りをよくするには一匙のテレビン油を入れて一度煮ますと純白になり洗濯が出來ます

…絹製の靴下を洗つたら、最後に數滴の酢を滴らしますと石鹸分がすつかり脱けますその上長持ちもいたします

揮發油は脂肪を溶解する力丈けがあるものですから汚れを除く時塗つた丈けでは汚斑が殘りますそこで乾いた布を上下に當てゝ吸ひ取らせる事が必要です

日本棋院 昇段大手合棋譜（8）

先番 初段 松浦勝治　初段 五十川正雄

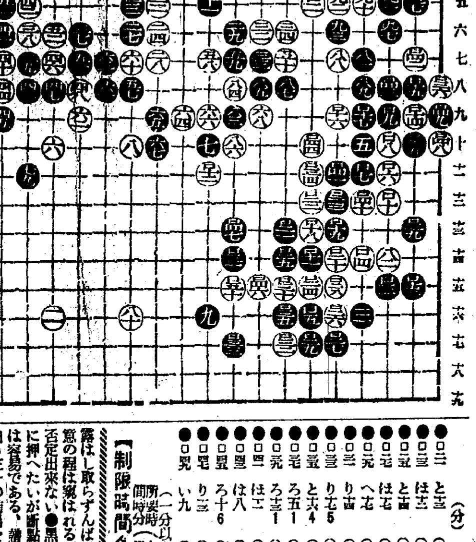

黒		白	
●ロ二一	と十三	○ロ二二	へ十三
●ロ二三	ほ十三	○ロ二四	へ十五
●ロ二五	と十四	○ロ二六	ほ十六
●ロ二七	ほ十七	○ロ二八	ほ十五
●ロ二九	へ十七	○ロ三〇	と十五
●ロ三一	り十四	○ロ三二	と十七 8
●ロ三三	り十七 5	○ロ三四	へ十一 1
●ロ三五	と十六 4	○ロ三六	い八
●ロ三七	ろ五 1	○ロ三八	ろ三
●ロ三九	ろ十三 1	○ロ四〇	に十三 2
●ロ四一	ほ十二	○ロ四二	ろ七
●ロ四三	は八	○ロ四四	へ十 5
●ロ四五	ろ十 6	○ロ四六	ち十五
●ロ四七	り十三	○ロ四八	い十 4
●ロ四九	い九	○ロ五〇	り十五

（分）

【制限時間各六時間】所要時間（白二時間二十一分・黒二時間四十五分）（一分以内は切捨）

對局者の言葉

（白）黒ロ二一、ロ二三などの手段では悪くない積りでしたが――と出させて戰ふのは、無理なので、騎虎の勢ひとして已むを得ませんでした

（白）ロ三六以下ロ四八の劫まで必至の勢ひですが、とにかくこんな石を動にしてしまつたのは不覺でした

（白）ロ三四あたりで『に十七』に切りを入れて様子を見る手順でした

（黒）ロ三三も眼を取るためには仕方がありません

大きく取りかけに來られたのには驚きました

（白）ロ四六は劫材に使用するものかも知れませんが――

（黒）ロ四七で『ぬ十三』は白『ち十六』黒ロ『ち十七』白『ぬ十五』とツケコさせる筋が殘つて厭です

戰の跡

●黒ロ二一、ロ二三と愈々爪牙を露はし取らずんば已まずの堅き決意の程は窺はれるが、その强行は否定出來ない●黒ロ二九でロ三十に押へたいが斷點があつて白の活は容易である。譜のやうにツイでロ三十の進出を許し、ロ三一、ロ三三の非常手段に訴へて此の大石を屠り盡さんとする○白ロ二四で『に十七』に切りを入れるのだつたといふ對局者のことばは味ふべきである、此の切りの有無が後の攻合ひに及ぼした影響は小さくない●黒ロ四九の劫にまで漕ぎつけたのは成功といへやう、かくて勝敗はこの劫爭にかゝる事になつて來たが、白楽観にすぎたゝめと黒必死の肉薄が報はれたものと見られる

コロムビア支店長榮轉

日本コロムビアレコード會社京城支店では店長ハンドフォード氏は本社廣告部長に榮轉支店長には現副支店長が榮進本社から小池東吉氏が來城して副支店長になつたが一行は販賣部長を伴ひ三日挨拶のため本社を訪れた

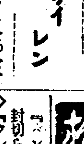

◇内地で物すごいヒットをつゞけてゐる『未完成交響樂』は四月十一日からメソヂスト敎會の基金募集の團體として上映と確定◇大衆性を多分に併せもつこの音

◇寶塚劇映畫は一九三五年洋畫のエースを獲得するとは間違ひあるまい◇寶塚劇のウエスタンも、はじめてその存在價値を現すわけである、とにかく楽しい期待のもてる一篇だ◇それに別後しては『パ社の大作』

◇『ベンガルの槍騎兵』が京城に封切られる◇『クレオパトラ』鮮やかな本筋打…浪花館でもさることながら團成社は毎日三回興行でまさに記錄的な入り◇そろ〳〵京城興業も暮めいたといふもの

おみやげには 松の實飴

讀者欄

▲五月看護婦の試驗を受けたい者ですが何處か見習看護婦に御使ひ下さいませんか（京城府本町三ノ九和田病院内山口マリ子）▲京城府三坂通、古市町で十七八圓で貸いて下さる方はありませんか（府内三坂通り六〇の二一東方杉【へ】）▲高商二年生ですが來年の中等學校より高商入學試驗準備の御方及び商業學校より高商入學試驗準備の御方に勉強相手させて頂度う御座います（〇生）▲昨秋タイピスト學校を出た埼玉縣女出身廿一歲の者です銀行會社その他に勤めたいと存じます、お世話下さい（係まで）

演藝案内

松竹座 黄金町 電本二六五三
三日大々的公開 松竹キネマ蒲田超特作品 原作伏見晃 監督五所平之助 撮影小原讓治 花婿林長二郎 花嫁川崎弘子主演 オールトーキー 花嫁の寢言
京都下加茂超特作映畫 原作村上浪六 脚色柳川眞一 監督秋山耕作 坂東好太郎 飯塚敏子主演 オールトーキー 鈴木驛內
パラマウント特作 發聲漫畫 ポパイの幽靈船
松竹キネマ特作 朝鮮總督府認定 トーキー 製紙物語
スタンプラザース特作 喜劇 坊やのいたづら
挨拶 十字路 十萬石を殺く

朝日座 京城本町五丁目 電本三三六
四月二日より四日間限り 浪曲界の至寶 關西 壽々木米若
熱血せる浪曲の蘊奥 時代が生んだ流行児 關西浪曲の名手 米若師十八番集 吉原百人斬 乃木將軍 テイチクレコード吹込 夕立勘五郎 佐渡情話 天野屋利兵衛
御入場料 特等一圓 一等七十錢 二等四十錢 毎夕五時半開演

大正館 櫻井町 P・C・L 封切
四月三日より短期三日間公開 階下特別サービス十錢均一 PCL超特作オールトーキー 抒情の都 大川平八郎 竹久千恵子 千葉早智子

浪花館 洋畫専門 明治町一
四月二日待望拍手裡に堂々大公開 今宵こそは
上映順 一 パラマウント特作日本版 監督ノーマン・マクラウド 主演ラエイ・ロス 風の接吻
二 パラマウント超大作日本版 監督セシル・B・デミル 主演クロデット・コルベール クレオパトラ

喜樂館 日活直營 京城本町
四月三日より堂々公開 日活超特作映畫 大阪朝日新聞連載 原作大佛次郎 脚色山中貞雄 監督荒井良平 撮影竹村康和 水戸黄門 大會來國次の卷 大河内傳次郎 市川百々之助 伊村利江子 高勢實乘
日活東京撮影所特作映畫 サンデー毎日所載 ジャック喧嘩帳 中田弘二 新入社
大都映畫社特作現代ナンセンス 原案河合醫三郎 監督中島寶三 伊達三郎 北見禮子主演 やきもち喧嘩
大都映畫特作連續時代映畫 原案河合醫三郎 監督石田晴夫 阿部九州男 木下双葉主演 お待ち兼ねの後篇 躍る鬼神

京寶館 松竹共營 櫻井町
四日より四日間 記録突破松竹傑作オールトーキー週間 階下席二十錢
松竹下加茂右太プロ合同超大作 オール讀物所載 監督衣笠貞之助 撮影杉山公平 市川右太衛門主演 尾上菊五郎 高尾光子共演 オールトーキー 嘆られた河内山
本年度松竹傑作ベストテンの精鋭！名匠の妙技に贈る痛快見物！ 松竹蒲田超特作現代映畫 原作脚色池田忠雄 監督野村浩將 撮影高橋英吉 藤井貢 三宅邦子主演 オールトーキー 春江の結婚
松竹蒲田明星紹介篇 司會者 古川緑波 出演新人スター 高杉早苗 三宅邦子 桑野通子 御影公子 オールトーキー 春は朗らか

京演藝館 京城本町三丁目
新進氣鋭の男女優揃ひ 絶對無比の レコード劇 總指揮 桂憲一郎 外四十名
入場料特等七十錢、一二等五十錢 コロムビア會社優待券御持参の方は三十錢均一

團成社
四月二日ヨリ特別公開 毎日三回 午前十一時半 午後三時七時半
パラマウント超大作日本版 巨匠セシル・B・デミル作品 クロデット・コルベール嬢主演 クレオパトラ
世界映畫界制覇の最大豪華版！ パラマウント特作日本版 ノーマン・マクラウド監督 風の接吻
JO大衆發聲超特作 柳家金語樓さんの 俺は水兵
第一映畫社超特作全發聲 ハロルド・ロイド四年振りの新作

中央館 新興キネマ 封切
四日特別大公開 陽春第一陣に突如全京城四十萬府民に待望の名篇【水谷八重子】の唐人お吉を捧ぐ！
新興キネマ超特作全發聲版 原作川村花菱 脚色川口松太郎 監督冬島泰三 唐人お吉
お吉…水谷八重子…鶴松…澤村田之助…新治郎…伊井友三郎…ハリルス…早川雪洲 【主題歌】ポリドールレコード吹込
新興キネマ超特作現代劇 大毎東日連載 原作小島政二郎 巨匠村田實監督 トール・サウンド版 花咲く樹（エマ子の卷） 志賀暁子・島耕二・市川春代・小杉勇・鈴木澄子・大山健二

五日 六日 七日 春 背廣三揃 オーバ ￥17.00 ￥22.00 ￥25.00 レディメード均一大奉仕 市價の半額 特製入念仕立 寸法・品質・柄合 多數取揃居り候 三中井 四階洋服部

綿、ふとん 卸小賣 岩見製綿所 京城本町四丁目 電話本局一六〇一番

入院隨意 酒井婦人病院 京城府水標町二丁目 電話本局一八番 三三〇三番 院長 酒井一郎 七島赤道

淋病藥ネオヂリン 著名藥店にあり

古本高價買入 御一報次第御伺ひ致シマス 京城本町二丁目 電話本二七四二番 至誠堂書店

35年型 新荷着 向井時計店 京城太平通二 電話本局2488 2425

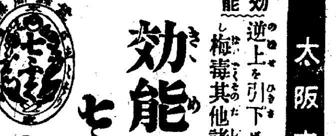

今も 昔も 効能で賣れる 七ふく ひろそり 効能 逆上を引下げ便通をよくし梅毒其他諸毒を下す 藥價 半週分廿五錢 一週分五十錢 三週分一圓廿錢 五週分二圓 ▲送料十錢海外四十二錢 太阪高津表門筋 本家七ふくや伊藤長兵衛 振替大阪九七三 電南七二九

いんきん たむしにハウト

鮮米自由積取りは大荷主に有利
小型汽船の對策は樹立必要
運賃交渉と本府の意向

鮮米の運賃に對して本府に於ては鮮米輸出業者と荷主間の利害を考慮し鮮米輸送の大局から運賃交渉の正しい一致點への到達を要望してゐるが、此の問題に對する本府側の態度は次の如きものである

鮮米の自由積取は各開港地商人によつて叫ばれてゐるが、自由積取りは大荷主と鮮航會社の間に割戻しを目的とする秘密契約を助成するので結局中小荷主は窮地に陥ることになり荷主全般の利益とはならない、小型汽船の進出は海運界の

大勢 上致し方のない現象と見るべきで、鮮航會としては之が對抗策を講ずるのは事實上困難であらう、併し低運賃の積取が行はれるとは鮮米取引上大打撃であるから何とかして打開策を講ぜねばならぬ、低運賃の不安定は結局

荷主 の不利益である、朝鮮沿岸の船舶界は梗塞と云はれてゐるが、それ程荷物が動いてゐる譯ではない、何れにしろ荷主は鮮米積取の重大性から考慮し鮮航會側は小型汽船の現状から考慮して相互に讓歩して圓滿解決を圖るべきである

各港在米高

朝鮮各移出港に於ける三月末現在の在米高は民間持百二十四萬七千百二十二石、政府持四十五萬千三百二石合計百六十九萬八千四百二十五石で前年同期に比し五十六萬八千六百二十八石、前月末に比し一萬五千七百五十石何れも減少してゐる

麗水穀物聯合會

昨秋政府買上米の指定地となり、近く麗全線の開通により一年百萬叺の穀物集散が期待せられてゐる麗水では今回地業者間に麗水港穀物移出聯合會を創立して取引の圓滑する事なつた

鮮内の郵貯高五千萬圓突破
郵貯宣傳の效果覿面

遞信局では二月廿一日から三月三十一日まで、郵便貯金特別獎勵期間として大いに郵貯の宣傳を行つたところ卅一日京城貯金管理所締切高四千九百三十一萬九千餘圓に達し、これに年度利子約百三十七萬圓を加へると五千六十八萬九千餘圓となり、遂に目標の五千萬圓を突破するに至つた

昭和元年よりの郵便貯金の狀況は同八年まで一ケ年平均二百九十萬二千餘圓の増加を示してゐるが、就中四年度には一般金融恐慌のため郵貯の利用者が増加し五百九十八萬八千圓の増進を見た、昭和七年度は利子引下げ（四分四厘四毛を三分二厘四毛に）のため四十九萬三千餘圓を減じ概して鮮内の郵便貯金の増進は遲々たるものがあり、昭和八年度末に漸く四千四百八十七萬七千圓となつた

然るに九年度は地方農漁村の振興と財界の持直りそれに當局の獎勵によつて著しく増進を來し四千五百五萬九千餘圓、十年度一月末には四千八百二十三萬九千餘圓と飛躍し、更に先般の特別獎勵によつて多年目標とした五千萬圓を突破するに至つた

臺銀利下事情
朝鮮は台灣より低金利

台灣銀行券の標準手形割引は四月一日より一厘下げの一錢六厘に引下げられ、其他の割引率も一厘乃至二厘方の引下げ實施をみたがこれは台灣銀行の限外發行が五分より四分に引下げられたのに對應するもので朝鮮には直接影響はない

即ち台銀は整理以來の不振で日銀よりの借入れの擔保物件を缺き從つて五分の限外を餘儀なくされ割引利率も一錢六厘の高利にあつた譯でさきの日銀利下げにも台銀は引下げを行はなかつたのであるが、一方鮮銀はコール市場から資金をとり入れ限外發行の如きも冬期だけに限られ且又割引利率も日銀と平行的に引下げてをり、此際台銀の利下げは台銀だけの事情に基づくだけに鮮銀には何等關係がない

しかも鮮銀の標準手形割引は一錢三厘で現在に於ても台銀すら低利であり朝鮮はそれだけ台銀より低金利に惠まれてゐる狀態である

九年度棉作實收
風水害で收穫減少

昭和九年に於ける棉實收高は左の如く作付反別に於ては前年に比し著しく増加したるも生育中期より在來棉地帶にありては多雨の爲、陸地棉地帶は數次の風水害により何れも産育を阻害せられ開絮期に入りても惡天候の結果收穫高の減少を見るに至つた

		前年比増△減
作付反畝（町）		
陸地棉	一三三、三〇七、四	一三、七
在來棉	六〇、一四七、四	一、四
計	一九三、五四、八	九、五
收穫高（斤）		（同）
陸地棉	一三〇、七三、八六九	五、七
在來棉	二四、八〇四、九三二	△二四、〇
計	一五三、〇三五、〇四〇	△二〇、七
反當收穫（斤）		（同）
陸地棉	九二	△二六、三
在來棉	四七	△三二、〇
平均	八〇	△二二、一

東亞證券 米界に進出

朝取證券部取引員細谷鶴氏は豫て米界への進出を企圖して米豆部取引員組合の諒解を求めてゐたが、同組合でも之を認める事となり四日朝取米豆取引員認可申請をなした

米日反撥

【ニューヨーク三日發】本日の米日爲替は前日二十八ドル二十二セントの七セント高買二十八ドル十八セントの八セント高

新朝無中心に合同成立か
本府の斡旋奏功す

無煙炭合同はなほ波瀾を豫想されるが大體本月上旬中に本府の斡旋によつて終結を見る模樣で合同の中心となるべき會社は新朝無の說濃厚である

即ち新朝無は鑛區豐富で出炭能力は東拓を凌駕してをり且又新朝無設立の目的が將來新朝無を中心として合同を行ふべき總督府の主旨を容れてゐるだけに今回の合同は同社を中心とすべき運命にある譯である

さきに同社加藤五十造の來城によつて大體本府との諒解は成立して居り、新朝無側は樂觀の態度で目下東京に於て會議は東拓の要求に對する本府の斡旋振と見られてゐる、しかし乍ら何れにしろ合同の成立は必至の狀勢で販賣機關及び組合存廢問題は其後に來るものと見られてゐる

預金貸出増加

三月末現在、京城組合銀行の預金貸出は預金は一億五千六百十三萬九千圓で三月十五日現在に比し八十八萬九千圓、前年同期に比し一千六百三十五萬九千圓の夫々増加である、貸出は一億二千八百九萬二千圓で三月十五日現在に比し百六十四萬五千圓、前年同期に比し一千八百八十五萬八千圓の夫々増加

手持有價證券減少

三月末現在、京城組合銀行の有價證券手持高は一億九千八百九萬三千圓で三月十五日現在に比し百六萬八千圓、前年同期に比し一千百八十五萬八千圓夫々減少である

米國綿織工業は重大危機に直面
農務長官を業者は非難

【ボストン三日發同盟】全米綿織物工業聯合會副議長ベクスゴー・ステーヴンス氏は綿織物加工税に對するウオーレス農務長官の態度を非難して本日左の如く語つた

綿織物工業の重大危機を否定してゐるウオーレス農務長官の態度は認識不足と云ふか惡意を有すると云ふか全くお話にならない

昨年の如きは各會社とも殆んど儲けてゐないが斯かる際に加工税を課することは業界を窒息させるに等しい、ウオーレス長官は綿織工業が政治的生産過剰に依る不況を棚に上げ加工税のみ云々するが、之はウオーレス長官が綿織工業の實狀を理解する能力なきか或は理解する意思なきかを示す新しい證據である

目先き惡材料待ちで滿洲景氣も下火か
都市購買力減退し銀行は警戒
整理期に入る滿洲財界

滿洲經濟界は最近整理期に入り事變後の所謂滿洲景氣は漸く下火となり、滿洲主要都市に於ける購買力は著しい減退傾向を示し早くも來年度邊りに沈滯期に入るのではないかと憂慮され、接壤地朝鮮としても之に對應策を講ずるの必要ありと言はれるに至つた、即ち之が主なる原因としては

一、事變後の滿洲景氣は膨のみ徒に高く、實質之に伴はざりしにも拘はらず内地朝鮮の失業者、中小商工業者、土木建築請負業者、勞働者等が一時に殺到したこと

一、滿洲國内に於ける鐵道建設事業は本年中に一段落を告げると共に滿洲國各省の官廳官舍等の建築も本年中に略々完成すること

一、我が滿洲軍は昨年末より戰時手當を平時手當に還元したので將兵の消費力が激減したこと

一、銀行方面は事變以來の方針を緩めて依然金融に極度の警戒方針をとつてゐること

一、滿洲國來年度建設豫算は相當減額されることになつてゐると

一、第二期國道建設事業たる滿洲國内主要幹線道路の建設計畫は未だ確定的でなく、實施さるゝとしても來年度着手はその一部に過ぎぬこと

一、主要都市に於ける主なる消費階級たる邦人は大部分獨身者又は單身赴任者で邦人人口激增の割合に世帶數は意外に少く之等邦人日當ての雜貨その他の中小商人は何れも思惑外れを來たしてゐること

等が擧げられてゐるが之を一、二の實例を以て示すと

一、鐵道建設のため一時非常な景氣を示してゐた圖們の如き鐵道建設事業一段落を告げ、滿鐵經濟班が牡丹江方面へ移動すると共に在留邦人は二千名近くも激減し約六十軒もあつたカフエー料理店が昨今は僅に四軒に過ぎないと言ふ寂れ方である

一、銀行方面の金融警戒振りに於て最も注目を惹くのは商工業の中心地と言はれてゐる奉天である、同地の中小商工業者は商工業の勃興を見越し店舗工場の大改造、商品、原料等の思惑仕入れのため各銀行に金融を求めたが各銀行とも警戒嚴重で資金入手の途なく、已むなく非合法の無盡に依つて資金を手に入れ店舗工場の改造商品の思惑仕入を行つたが、前述の諸事情のため何れも思惑外れとなり約二百萬圓の無盡回收難に陷り目下大問題となつてゐる

斯の如き惡材料續出の結果對滿貿易その他に關する將來の大局的見地から見た觀測は兎も角として目先の問題としては滿洲邦人の失業者整理は必然的運命にあり、北鮮滿鐵その他に依つて一部分は滿洲國内に於て移動整理が行はれると見ても今後渡滿すべき邦人を考慮に入れると大部分の殘餘者は何れか移動するものと見ねばならず、滿洲國の消費減と共に接壤地朝鮮にとり直接間接の影響は免れないと觀測せられてゐる

日粉仁川工場 工事に着手

日本製粉仁川工場は愈よ工費十一萬九千圓で五附興建坪五百八十坪の工場を清水組請負の下に建造する事に決定、監督當局の認可を得て十一日臼田技師長臨席の下に地鎮祭を行ふ事となつたが、工場能力は一千バレルで操業開始は十月に決定した

株式會社朝鮮取引所仲買 京取米豆取引員
新田義民商店
米豆部 仁川府海岸町三丁目一 電話長二二〇 四〇四 四六二
證券部 京城府黄金町二丁目一九九 電話本局
營業案内送呈

關係者を動員し土地改良の檢討
◇―廿二日より本府で

本府では來る四月二十二日より二十五日迄四日間各道より土地改良主任官關係者を召致して土地改良主任官會議を開催の筈であるが不良水利組合の整理高利債の整理等全般に渉つて水利組合整理實行案の具體的細目を決定しこれが確保に努むる意向である

肥料打合會議
五月十三日より

今議會に於ける肥料統制法案不成立の結果鮮内に於ても肥料界の動向は注目されてゐるが、本府では來る五月十三日より肥料打合會議を開催の豫定で、各道農事試驗場並各地農會關係者が出席し協議項は次の如し

一、第二次肥料增施獎勵計畫 二、肥料の配給改善 三、肥料檢查方法 四、ベッテ綠肥の增殖方法

鮮米協會總會
十六日開催

鮮米協會では來る十六日午前十時より京城クラブに於て第二回定時總會を開催、左記事項を附議する事となつた

一、第二期業務報告書、貸借對照表損益勘定書及財產目錄書承認
二、第二期剰餘金に關する件
三、昭和十年度豫算案承認の件
四、評議員補選の件
五、顧問推薦報告に關する件
六、其他業務執行に關する件

株式 後場一轉反騰す
日産先頭高

前場 休日明けの今朝は海外財界も低迷狀態を報じ別に新規の材料もなく一面玉整理一巡とみられるも積極的に出る向もなく東京が手堅いので新東一四十圓一〇新九〇圓五朝新二七圓五と小堅く持合一服氣構なるも日産のみは九七圓三と一圓二方下放れ寄附ゆと新東は七圓台を割つて六圓九とつけたが七圓中心の持合に下支へ何れも二、三〇錢の小動きをみせたので双方見送り閑散場面を呈し帝八一三四圓丁と強調を示したが結局寄附に比し新東同新大新二安日産一高朝新二七圓四と不味閑散に前場を了つた

後場 相場一服のあと後場は新東一四七圓丁と一安大新九〇圓五と二高日産九十圓一と二安と寄附あと新東は七圓五日産七圓五から八圓一日産九圓一と二圓方上放れ強調裡に大引した

新東押目狙ひ

休日前の高下後の急反撥は人絹株を初め日産が實叩きの反動であるが今朝は日産が定安肉をみせたのみで主力株は一服の態である新東は東京が手堅いところを示してをり鋼管も反撥力をみせてゐるので新東買の日産賣り人氣であつた、而して前日突込後に於て餘りに急激

は近いであらうがそれ丈け練り方が足らぬからまだ〳〵安値陳練を必要とする、而も海外事情の複雜さに生産過剰の反動期を加へてゐるとは云へ安値には強氣が大手を擴げて待つてゐるので秋旅もこの上げ調に突込み得ないとしても云へる手掛りはないし一方大衆は投機的興味を失つてをり玄人筋の腕力相場と來てゐるのであるからせい〳〵五圓巾の往來があつても大相場は望まれぬ、併し新東に對しては強氣は依然押目買を狙つてゐるから目先安値陳練を繰返すものとみられる

基調の變化

人絹株は滅茶苦茶に叩かれたあとでであるからこれ位の反撥があるのは相場の綾として當然の事であり利廻から云つて倉絹帝人日レ東レ其他一流會社は現實的には採算無視の相場である併しながら製品安の今日に於て生産過剰とあつては矢張り賣人氣となるのも止を得ない軍需工業に對しても同樣軍部の監督統制などがあり軍事費還減も時代の趨勢によつて必至とみられ兎角賣られ勝ちである而もこの人氣の動きは時局緊張の氣分から平和時代への動きとみてよくそこに一、二年前と異なる微妙な新しい動きがあり更らに經濟的には統制經濟への動きがある而も自由主義時代に於けるが如く單に商品形態に於ける過剰のみでなく資本形態に於ける過剰の實態を敏感してゐる點を見逃がしてはならぬ時局株から平和株への動きは單に人氣的のものでないこゝに今後の市場の動きを決する大きな力がある電力株初め平和株が獨り秋風に抗し新東が兎もすれば買煽られんとするところは這般の動きの表れでないかとみられる

大原現物店
◎本日ノ動キ（午前迄）

日鑛	[illegible]	[illegible]
同新	[illegible]	[illegible]
玉川水電	[illegible]	[illegible]
同新	[illegible]	[illegible]
東京電力	[illegible]	[illegible]
大日石	[illegible]	[illegible]
日人新	[illegible]	[illegible]
同新	[illegible]	[illegible]
帝人	[illegible]	[illegible]
同新	[illegible]	[illegible]
日本レーヨン	[illegible]	[illegible]
東洋レーヨン	[illegible]	[illegible]
鮮産	[illegible]	[illegible]
東亞	[illegible]	[illegible]
同殖銀	[illegible]	[illegible]

◇東京株式長期（前場）

倉紡	一三〇、六〇	一三〇、三〇
鐘紡	一三〇、八〇	一三〇、〇〇
同新	一二六、三〇	一二六、二〇
東新	一四七、七〇	一四七、四〇
三菱鑛	一一五、一〇	[illegible]
日鑛	一二六、〇〇	不申

實物前場

▲ニタバイ新一一圓二、朝鮮製煉一二圓三一四▲京南鐵道二六圓四▲東海殖産九五▲滿洲ビール三〇圓一二▲貯蓄銀行三六圓二▲ホップビール三圓▲大同電力新九圓六▲朝鮮ビール三三圓五一一六▲商業銀行二二圓八

東京國債（強硬）

休日明け市場は當限が閑散化したが金融大勢樂觀から底意手堅く内國債は五錢高、佛貨三十錢高、米貨六十錢高と一齊強硬▲甲五分利一〇三六五▲一回四分利不申▲二回四分利不申▲佛貨四分利一八五、六五
（出來高三二〇）

山源株式日報
山本株式現物店 京城府明治町一丁目

期米 マバラ買 小締る

前場 休日明け今朝は阪地の小締りを眺めて當八圓四九錢中八圓二五錢先は八圓四九錢と五文高に寄附き二節五〇錢に戻せ引続きマバラの買向に五節五四錢と上放れあと持米筋の乘替へに五二、三錢どころを持合五四錢と手堅く大引した

後場 當八圓二〇錢中八圓四〇錢先は八圓五五錢と一文高に寄附きあとこの邊の持合であつた

相場の地合から見ると小口買方の因果玉は一と掃除濟んだ揚句としてこの上急に安くなりさうにもないがそれかと云ふて上値も一寸望まれ▲最も米自體の成行きに從すると産地は出過で昔日貿つて來ず集散地に依る思惑米で非常に賣化して居るので此の上定期を賣つて取る餘地があるかは疑問であるがどうも正米高に釣られて人氣の買ひ煽ひを敢めない事は將來それが買方の禍となら知れない▲殊に賣方は矢張り持米筋がこの先物にも乘替へやうとして居るし今の所持米筋としては何賣繋いだまゝ推移するより仕方のない事から見ると時候が段々と暖くなるに從ひ強氣の買ひ疲れがも一つ出さうにもあるし又相場の本筋から云ふても過去四ケ月も高値で保合ふ樣な揚句下向いた相場としては高値取組の買玉が一掃されてしまはないと進まれるもので ないからこの點は強氣としても大に注意すべき必要がある

マバラ買向ふ

本年正米には相當に先高見越しの思惑が流行して居るも定期には阪地を除く外之れと注目に値ひする有力者の買進みは何所の市場も餘りなく殆んど小口筋に限られてゐるのみが當市場の如きは正米を思惑せる連中の氣推け買りに對し小口筋の買ひ向ひとなつて居る從つて先限の間は強硬を維持しても期近に細ると買方の受米忌避に依り相場は弱り込むのが之れまでの例となつて居るして見るとこの相場は寧ろこの邊で安くなつて居る有力者の買物を誘致した方が却つて早く直るかも知れないと觀測されてゐる

仕手は傍觀

この先限に對してはまだ殺會早々

依然正米高

定期は實米先れとか人氣の實過等でまだ容易に復活しさうに思へないも米其物としては別に變化すべき兆向は少しも見當らないのみか産地の如きは何所も賣物は昔日と云ふ狀態で只地場の商内が仕樣事なし定期を眺め安く附けて居るに過ぎない從つて定期は前月の高値から見ると約一圓切り暴落せるにも拘らず正米は僅か三四十錢しか下げないと云ふ狀態でこの現象は産地の出越しに依り今後も何續くものと見られてゐる

東京深川在米

四日現在は百二十二萬二百四俵と前日の在米に比較して二萬九千三百七俵の減少なり

大阪市中在米

大阪市中在米四日現在は二百九十五萬七千八百十俵で前日の在米に比較して九百五十俵の増加なり

仁川穀物出入（三日分）

糯貨車便（移入）俵入なし叺入二四〇、玄米四、五〇〇白米（叺入）九一二大豆一、九三六船便三、一七二輪移出白米二、一一六袋入一五、三〇〇玄米なし大豆二九〇二小豆四〇

米倉在米高

米倉會社に於ける一日現在の在庫高は百九萬七千九百六十九石で前月に比し八萬五千三百二十六石の増加

各地正米市況

仁川（上放） 丸仁三等二十七圓七十錢四等二十七圓四十錢不合格米廿四圓五十錢一等白米十一圓七十五錢籾上物七錢九厘並物七錢八厘で定期の小戻りに實用筋や精米筋に新買氣現れ何れも前日より二十錢の上伸びで市況は何時になく活氣づいて來た

大豆 は依然實買不振で前日と同調であつた

釜山（上伸） 阪地より入荏角ァ 三等二六、三 四等二七、七〇 一白 二六、六 ▲出來高一九〇〇 出廻 三〇〇

大邱（上放） 關門筋入荏 角ァ 三等二六、七 四等二七、四〇 一白 二八、三

群山（堅調） 大阪當用筋買 袋ァ 三等二六、七〇 四等二七、七五 一白 三〇、四〇 廻着三千

木浦（强含） 内地引合弗々 丸木 三等二六、二 四等二六、八〇 一白 二、五 廻着―

南浦（小高） 東京から入荏 丸ナ 三等二六、二 四等二六、〇 一白 二八

各地籾市況　斤一

	上物	中物	下物
京城	八〇〇	七六〇	七四〇
仁川	七九〇	七七〇	[illegible]
釜山	八〇〇	七九〇	七〇〇
大邱	七五〇	七五〇	七三〇
群山	七七〇	七五〇	七三〇
木浦	八〇〇	八三〇	七七〇
鎭南浦	八〇〇	七〇〇	七七〇

京城綿糸布

三A	一六五〇〇	太エ	―
鐘ケ淵	一六五〇〇	金剛山	一三〇〇
長豆	一四五〇〇	標豆	一五五〇〇
藥鑵	一四〇〇〇	大首	一四〇〇〇
花龍	―	飛犬	九六〇
世樂島	八〇五	月紐	八〇〇
羅紗	一〇二〇	改良	九〇〇
改良	一〇〇〇	公會	九六〇
金九龍	九六〇	四ツ綾	一三〇〇
五枚綾	一三四〇	金剛太	一〇五〇
竹	〇八〇	桂	一六〇〇
双	一六〇〇		

外國爲替（四日）

倫敦	電信	一志二片八分ノ一
紐育	電信	二十八ドル八分ノ三
印度	電信	三十一ルピー
スター・チール	電信	二十八弗二十一分ノ一
アナゴン	電信	九十弗八分ノ七
英米	電信	[illegible]

金融（四日）

△日銀帳尻　正貨準備・兌換券發行・預金・貸出・保證準備 [illegible]

△東京コール　無條件・翌日物・書付 [illegible]

株式（四日）

朝取短期・東京新東取組・大株短期・東株短期・朝取實定と日歩・東京期株・大株長期・朝取長期整理表 [illegible]

期米（四日）

朝取仁川・東京期米・大阪期米・大阪期米賣合・各地期米 [illegible]

商品（四日）

大阪綿絲・横濱生絲・大阪綿花・大阪人絹・大阪砂糖 [illegible]

京城府明治町 今村秋田株式現物店
門 專 物 現（四日午後一時）

金鑛新	[illegible]	[illegible]
鮮銀	[illegible]	[illegible]
京電	[illegible]	[illegible]
東拓新	[illegible]	[illegible]
朝鮮ビ	[illegible]	[illegible]
朝窒	[illegible]	[illegible]
日産	[illegible]	[illegible]
富士紡	[illegible]	[illegible]
日清	[illegible]	[illegible]
入帝	[illegible]	[illegible]

歎樂極まつて哀愁を生ず▲浮いた〳〵の建設景氣も事業が一段落すれば景氣が落ちるのは當然の經路である▲滿洲國も整理期に入れば反動時代が來よう▲從つて之れからの第二段の建設期こそ眞劍な工作が入る▲滿洲景氣が落ちても氣にはならんが、國將の下落は一寸氣に掛るナ▲自由積取りは中小荷主に不利▲併し小型汽船に對する打開策は乾燥如何にしても立てねばならぬ▲自由積取が駄目なら歸する處、値下げの一途となる▲穀聯も鮮航會も苦肋立てるだけ無駄だぞよ、互讓々々！だ

な反撥を演じたのでこのまゝの立直りは至難とみる向が多いが矢張りこゝは今一つ突込んだところで底調べをやらなければ眞の彈は出來ない、先づ落した目標あたりから底入れ

▲今朝は海外財電も依然低迷を脱せず何等手掛りとなる可き材料がないので反撥後の一服といつたところだ▲日産は相當裏面の策動が激しいやうであるが増資は却つて嫌氣の種となる、賣られたがる株數増加が投機的妙味を減殺するからだ兎も角國策株の本舞丈けは失はぬ▲休日前の底値下で玉整理は大分進捗したやうだそれ丈けどこか知ら明朗なところもあるがそう簡單に直れる相場でもなささうだ併し新東のみは依然として押目は買はれてゐる▲金ブロックの危機が今にも眼前に迫つたように說く者もあるが今そう慌てる程の事もあるまい海外材料が惡いのは依然頭上の暗雲ではあるが▲國内的には内閣審議會の問題で政局不安だと唱へてゐるが弱體なる政にもてゝゐる内閣だ之も慌てゝ立廻ることはあるまい▲材料無くたゞ玄人の腕力一つで動いてゐる相場だ三圓や五圓の動きはあるのが當然だそこを巧みに網で狐いでゐるが安全第一だらう▲東亞證券追侯鶴君が米豆取引員に乘出す可く認可申請と明治町の一異彩だが仁川でも光るだらう

相馬大作（33）
桃川燕雀演　鈴木清畫

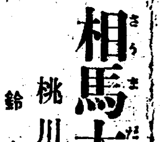

籠の中から金盥

富『十兵衞さん』

十『フェー』

富『何うなすつた』

十『飛ツ、飛んでもない事になりましたので、ウワツ！』

富『泣かなくても宜い、何か、明日お町奉行へ呼出されて、傳馬町の御牢内へ送られるさうだが、いつたい何ういふ譯から左樣な事になつたのか、私に委細を話して聞かせなさい、愚な富右衞門でも、とくと談合、何とか宜い考へが浮ばないとも限りますまい、何うぞ私に打明けて下さい』

十『へえへえ、そりや何うも有難うございます。實は富右衞門さん、かういふ譯なんで、まア一つ聞いてお呉んなさいまし……え、其築地に堀田次郎樣といふ小普請入りの旗本がありまず、其お屋敷へ私ア此頃出入を始めたんで、お屋敷は表から裏へ拔けるやうになつて居りまして、表長屋の方を町人衆に貸してございます』

富『成程』

十『私はお出入を許されましたから、そのお長屋へ入つて屑を買つたり、古道具を頂戴したりして居りました、所が今朝も早く御飯を喰べて、いつもの通り渡世に出ましたが、此の四五日堀樣へ伺はないから、定めし屑が溜つて居るだらう、一つ廻つて見ようと斯う思ひましてね、表御門から入つて門の際の處へ籠を置いて、鐵砲笊と秤を持つて、お長屋の屑を買ひ歩いて居たのでございます、今日は少々渡世にもなりましたから、門の處へおいた籠を背負つて、裏門から拔けようと致しますと、御用人の川崎嘉右衞門と仰有るお方が、これこれ十兵衞、其方は當屋敷内の屑を買ひ歩いて居るが、誠に不埒千萬である、と怖い顏をして斯樣に申しますから、へえ、何が不埒でございますか、聞くに愚しい事をした覺えはございません、と申しますと、イヤ覺えが無いとは言はさぬ、貴樣は卅者の惡所へやつて來て、藥鑵の金盥を盜んだに相違あるまい、イヤハヤ不都合千萬なる奴であるとの仰せ、私ア吃驚して仕舞ひました』

富『ふむ〳〵、それから……』

十『すると川崎さんの言はれるには、唯今、臺所に置いた金盥が紛失をした、貴樣より他に其時參つた者がないから、貴樣が盜んだに相違ない、一應籠の中を取調べると仰有いますので、え、宜しうございますとも、何うか是非お調べなすつて下さいまし、私アこんな卑しい渡世こそして居りますが、今日迄曲つた事は是れつぱかしもした事はございません、それは何かのお間違ひでございませうと申しますと、馬鹿を言へ、確に其樣が盜んだに相違ない、藥鑵の金盥一枚位、何うでも宜いと言へばそれまでだが、以後永く當お屋敷へ出入をさせる其方、たとひ金盥一枚なりとも、他人の品へ手を掛けるやうな者に出入させる事が出來ぬ、一應籠の中を取調べるからそこへ下せと仰有しますので、私も盜んだ覺えはないし、明りを立てたいと思ひましたので、直ぐに其場へ籠を下しました』

富『ふむ、成程』

十『さうすると富右衞門さん、何うも不思議ぢやございませんか、嘉右衞門さんが籠の中を調べて見ると、最前買つた紙屑の下から盜まれたといふ其金盥が出たのでございます』

富『ナニ、出た！』

十『へえ私ア吃驚して仕舞ひました！』

富『ふむ、さうか、さうしてそれから何うした』

日の出 五月號

毎號賣切 至急お求めあれ

滿洲皇帝陛下奉迎小說 日滿に春匂ふ日 山中峯太郎

▲現代小說 戀の海峽 小島政二郎
汚された姉と處女の妹と美しき三人の女性をめぐる現代の男性を裝飾した獨特の名筆を以て讀者を守了し去る巨匠の好篇。見逃す勿れ！

▲讀切小說 山の彼方 加藤武雄

▲短篇小說 嫉妬の效用 岡田三郎
皮肉な描寫に裸な人間の姿を見せた名短篇

讀者慰安大懸賞募集あり

高橋是清翁處世放談

若き人々のために翁が波瀾多かりしその青年時代を顧みて浮世の波の乘り切り方を敎へた貴重な人生讀本であり世間渡りの秘訣である。

忠臣藏は今や全國大評判
これは單なる忠臣藏ではない、昭和現代の人の魂に響く痛烈な武士の面目を描いたもの。

新編忠臣藏 吉川英治 岩田專太郎畫

小說の面白さ雜誌界第一なり

男泣きに泣いた話

三人三樣の感激！山が動いても驚かぬ男の腹で人知れぬ涙の悲痛な事實を見よ
前商工大臣 俵孫一
衆議院議長 濱田國松
俳優 中村吉右衛門

▲長篇講談 青龍刀權次（大島伯鶴）
▲戰爭小說 翼の誓ひ……福永恭助
▲諧謔小說 間違ひ採用……南達彥
▲挺進戰車隊の苦戰從軍記（添田記者）

新巖窟王 現代小說 一谷讓次
世界的大作の日本化したものでその怪奇な面白さは既に定評あり！

■白浪小說 明治大盜傳……佐山英太郎
■冒險小說 猛獸國探檢……小山莊一郎

探偵小說 死頭蛾恐怖 甲賀三郎

本格の探偵ものとは一寸撰を異にすると甲賀氏が自信を有する作でその構想はあくまで奇抜外題ものにも類を見ない新作振りを見せた。

鬼刑事捕物座談會

座談會内容
◆刑事同志で犯人の奪ひ合ひ◆物凄い格鬪◆拔目があり過ぎて滑稽な女の犯罪◆『金ちゃんお止しよ』事件◆美人の女房體外姙娠の秘密◆强〇强〇の話◆蛇の葬式から捕り物◆寢坊の女房とエロ强盜等々 興味津々の讀物

出席者
元警視廳高等係 森田岩雄
元警視廳刑事 石島丑松
同 常木音吉
同高等係 松井豐次
元南洋廳刑事部 卜部三千三
元警視廳刑事主任 澁田忠雄

時代小說 江戸の坩堝 野村胡堂

破天荒の面白さ 讀者みな熱狂！
奥州六十二萬石伊達家落胤の姫君をめぐつて色と慾との侍數人に美人が三人も現はれて美しく面白く實に天下一品の名作！

定價五十錢

長篇實話 靑蠅お蝶 三角寬

これが事實だから驚くより呆れる位だ、愛慾の渦卷き人生の諸相あまりにも深刻怪奇なるに讀者は唸るであらう。十七娘と泥棒との因果の胤に盡きぬ緣の波瀾の生涯……そしてこの怪美人お蝶の正體がまた諸君を驚かせる。

一世一代・私の實話

▼桃色スパイ合戰（箱根の一夜の實話）音樂家 山田耕筰
▼稻荷娘の執念（地方巡業思出實話）俳優 島田正吾
▲山中に蝮の大群と鬪ふ（實話）……寺本光春
▲短歌初學講座……金子薰園

■六大學リーグ戰豫想記
時事解說問答

▲女優映畫内幕話 松竹蒲田女優 飯田蝶子

男優に惚り込む娘の五月信子や賣出し時代の栗島すみ子の失敗談など女優生活の裏の裏、人間としての苦悩と女としての反面の偽らざる告白近來の讀物

▲女人國 漫畫探檢記 和田邦坊

日本の獅子武勇傳 山下好平

敢勇全スペインに鳴り響いた日本勇士！出でてはモロッコ戰線第一の殊勲を立てる痛快さ。

逸話小說 坪内逍遙 木村毅

落第から奮發して遂に世界的大文豪になつた博士の若かりし日の面目と晩年までの逸話の數々

▼最近飛行機の話 遞信省監理課長 伊勢谷次郎
▼一切を生かし働かす 新潮社長 佐藤義亮

滿洲事變畫譜

●參謀本部所藏貸下 極彩色口繪八枚（解說つき）

畫譜内容
▲戰車隊の頑張り▲大風雪の沙漠行軍▲肉彈一勇士の戰死▲敵陣砲擊の光景▲百八十名で三千の敵▲自動車隊の活躍▲壯烈荒木中尉の死▲列車に迫る敵匪

若返り長壽の祕訣 橋本郷見

同じ人間でありながら長生きしたり、いつまでも若かつたりするのは如何なるわけか？この祕術の眞髓を說いたものである。萬人必讀！

妖棋傳 角田喜久雄

大評判の長篇小說
妖棋をめぐる秘密と名人伊藤宗印が現はれ、愉快振りは讀者熱狂に入る、何といふ名作であらう。

發行 東京牛込 新潮社

在京青年將校らの不穩嫌疑問題
軍法會議に於て不起訴處分とし
夫々適應の處置を講ず
陸軍當局談の形式で發表

【東京電話】昨年十一月二十日在京青年將校及士官候補生若干名が不穩の企圖をなしつゝあるやの疑ひがあつた事件については、當時之が報道を禁止すると共に陸軍々法會議に於て調査中のところ、證據不十分の故を以て不起訴處分としたるも、軍規上に關し適當の處置を講じたる旨四日陸軍省より陸軍當局談の形式を以て左の如く發表された

昨年十一月 中旬在京青年將校及士官候補生若干名が不穩の企圖をなしつゝあるやの疑ひあるを以て嚴正調査の爲軍法會議にて關係者を取調べたり、その結果に依れば之等將校及士官候補生は豫てより我國の現在は建國の理想に遠ざかり、宿弊山積し國家の前途憂慮すべきものあるを以て、速かに之を刷新改善して我が國體の眞姿を顯現せざるべからずとの考へを抱き之に關し談合連絡等をなしたることあり、然れども

不穩の行動 に出づるの企圖に關しては徹底的に取調べたるもその事實を認むべき證據十分ならず、軍法會議に於ては本件を不起訴處分に附したり、然るところ之等青年將校及士官候補生の言動に於て、軍規上適當ならざるものありたるに依り夫々適應の處置を講じたり

右の件に關し左の如く辭令あつた

歩兵第二十六聯隊大隊副官 歩兵大尉 中村孝次
陸軍士官學校附 歩兵中尉 片岡太郎
野砲兵第一聯隊附 一等主計 磯部淺一
停職被仰付(各通)

墺國も軍備平等權の確立を期すに一致
三日の閣議に於いて

【ウイン三日電通】ドイツの再軍備宣言に關聯しオーストリアの態度は內外の注目を惹いて居つたが オーストリア政府は本日の閣議に於てオーストリアも當然軍備平等權を許容さるべきものなりとの議定に意見一致を見た、尙政府はこの意味に於ける必要なる準備機關は既に之を講じたりと發表した

コンミユニケ發表

【ウイン三日聯合】オーストリア政府は三日夜重大閣議後、特にコンミユニケを發表しあくまで軍備均等權の確立を期する旨態度を言明した

けふ閣議前後 長老閣僚會議
審議會の構成につき具體的協議を行ふ

【東京電話】政府は內閣の補強工作として內閣審議會並に調査局の設置を急ぎ二日の閣議當日も岡田首相、高橋藏相、床次遞相の間で

一、院議を尊重し內閣審議會及び調査局の官僚化を避けること
一、內閣審議會並びに調査局は人材を集めて當初の目的に副ふものたらしめること

について種々協議したが、同日町田商相病氣靜養中のため具體的決定を見なかつたが、町田商相は四日夜歸京することゝなつたので五日の閣議前後に岡田首相、高橋藏相、床次遞相、町田商相の長老閣僚會議を開き、內閣審議會並に調査局の構成及びその人選について具體的協議をなすことゝなつた

政友幹部會で鈴木總裁激勵

【東京電話】政友會では四日午後二時本部に幹部會を開き各顧問、若宮政調會長、松野幹事長その他在京幹部出席、鈴木總裁より國家重大の秋我が黨の努力に待つもの尠からず、殊に本年は府縣會選擧もあり、次いで衆議院議員の總選擧も目睫に迫れるが故に君國のため、はたまた我黨勢力擴張のため幹部の奮闘を要望する

との挨拶あり 松野幹事長より午前の總務會の決定事項その他の報告あり同三時散會した

政友顧問追加

【東京電話】政友會は四日午前十一時より本部にて總務會に引續き幹部會を開き、左の如く顧問を追加發表した

磯部尚、岡田伊太郎、岡田忠彦、加藤久米四郎、河上哲太、船中楢右衛門、高橋熊次郎、高見之通、津雲國利、野田俊作、山崎猛、東武

師團長會議(第一日) 本年度恒例の師團長會議第一日は、二日午前九時より陸軍省第一會議室に於て朝香近衞、東久邇第四師團長宮殿下以下各師團長出席、林陸相の訓示に開始された(寫眞は林陸相の訓示)

日支關係に列國の容喙は御免蒙る
英國の斡旋申出說を
わが外務當局は否定

【東京電話】日支問題に關し三日の英國上院にて行はれたピール伯、ニユートン卿、アトール公等の質問に對し、外務政務次官スタンホープ伯が英國政府に日支兩國政府に對し、既に斡旋を申出でた旨言明したと傳へられて居るが、右に關し外務當局は四日

從來日支問題に關し英國政府の斡旋申出に接したる事實はない又英國政府が斡旋に乘出すが如きことは徒らに支那の內訌を助長するに過ぎない、列國はよろしく日支關係は兩國のなすところに委ね容喙すべきではない、依つて將來英國政府より何等かの斡旋申出があるとも日本としては一顧の外ない

との態度を明らかにした、而して英國政府は最近日支關係が漸く好轉し、日支經濟提携が成就せんとしつゝあるのを見て、多年支那に扶植した英國の勢力が阻逐されるを惧れ、何とかして支那に於ける英國の權益を留保して置かうとの考へから國民政府に借款を交涉し或は日本に對し支那經濟の共同調査團組織を提唱して日支間のみで經濟提携の成立するのを阻止しようと畫策して居るものであるが英國上院に於けるスタンホープ外務次官の言明の如く、斡旋の名目により日支間の經濟提携に割込まうと考へてゐることは英國の眞意であらう、併しながら帝國政府は日支關係には列國の容喙を許さぬといふ東亞主義に立脚した見解を堅持して居るから、假令英國が日支關係に水を差すが如き如何なる言動をなすとも斷乎として之れを排し日支關係の確立を期して居る

英上院議員が滿洲國承認示唆
大勢は現實に目覺む

(ロンドン三日聯合)イギリス上院は三日午後元印度事務相ピール卿の提言に基き、極東問題特に日支關係問題を討議したが、依然勞働黨出身の議員中にはかなりの極端論者も見受けられたが、上院の大勢は漸く現實に目醒めて來たことは明瞭である、就中ニユートン卿の如き、パーンビー卿の如き最近東亞を訪問した有力議員は日本に對する懸念の無用を說き殆んど滿洲國承認を示唆したのは異常の注目を惹いた

土地收用令
更に改正の― 機運に際會
愈よ本府當局が研究に着手す

市街地計畫の實施、河川改修、防水工作等、半島の土木事業は近年著しい發展を見せて、面目を一新しつゝあるが、これに伴ひ土地收用令が本格的に活用さるゝに至り本府では昨年一條の收用地の擴大二條の收用事業に伴ふ土石の採集の件等を追補したが、更に改正の必要があるので內務局では研究を進めてゐる、從つて改正內容は未決定であるが、內地の同法に比し關係人範圍の擴大、買戾制度、收用償格審査委員制等が根本をなすものと見られる、卽ち、關係人の範圍の問題は現在では土地にのみ限られ、地上工作物に及ばず、そこで現行法令によれば今後過般釜山の問題の如き物議も當然起るものと見なければならず、從つて工作物件についても關係人として認むべき條項が必要であり、買戾し制は收用地が計畫の變更その他の事由により、不必要となつた場合、舊地主に優先權を與へて買戾させる條項であり、以上は何れも根本問題として考究改正されるものと見るべきであらう、而して收用償格の審査委員制度については內地は縣當局において、高等官三等以上の關係官および縣議の中から適嵌を選任して公平償の決定を行つてゐるが、これは果して朝鮮に實施して適正であるか何うか大いに疑問の生ずる點であつて、公平償の決定は必ずしも委員制を必要とせぬから改正條項のうちに加へられるか否かは不明である、それは、內地においては都計の場合を例に引けば、內地の市街地は總ね既成都市であるに反し、半島では、新設市街地が大部分を占めてゐる點と、審査委員制とすれば決定に手數と日時を要し停頓となるためであつて、同條項についてはこゝが見解の分岐となるだらう、いづれにせよ、土地收用令が改正さるべき機運に際會し愈々本府當局が研究に着手したのは、大衆の利益を基本としてゐるので大いに注目に値する

海軍縮小會議に獨を招請すべし
米海軍長官が主張

(ワシントン三日聯合)スワンソン海軍長官は二日新聞記者團との定例會見において、海軍縮小本會議にドイツ政府を招請すべきことを主張し次の如く述べた

一九三二年二月ゼネヴアにおいて一般國際軍縮會議が開かれると同時にドイツ政府がこれに參加してゐた事實に徵し、將來開かれる海軍縮小本會議にドイツ政府を招請するのは至當と信ずる

ドイツ政 府はヴエルサイユ條約海軍條項を廢棄し、海軍力保有量四十萬噸を要求してゐると云はれる、來るべき會議ではドイツ政府の海軍力保有量を十分檢討したい、但しドイツ政府がどの程度の海軍力を保有しやうとも、日英米三國間における五、五、三の海軍比率に關係がない

英政府も贊成

【ロンドン三日聯合】スワンソンアメリカ海軍長官が來るべき海軍縮小會議にドイツ政府を招請することを提唱したに對し、イギリス政府は右招請は極めて當然の措置であるとの見解を持し贊意を表してゐる

ル國貨幣一割引下げを發表

【東京電話】有田ベルリン駐在大使より四日外務省に達した報道に依れば、ルクセンブルグ政府は四月一日同國貨幣の一割引下げを發表した

直轄河川專用許可委任事項
更に擴大か

朝鮮の直轄河川專用許可については道知事に一部を委任してゐるが更に委任事項を擴大されたき旨昨年度の知事會議で意見あり、本府當局でも考究中のところ、大體において、流水の著しい變化を來すもの、水力電氣、河川敷の開墾用許可を除く以外は地方分權の趣旨により知事に權限を委任する模樣で、近く內務局から審議室に案を廻付し審議を行ふ筈

イーデン尙書
チ當局と會談

【プラーグ四日電通】ワルソー會談を終へたイーデン國璽尙書は四日午前八時ワルソーよりの特別列車でプラーグに到着、驛頭にはベネシユ外相その他の出迎へを受けたがイーデン氏は午前十時より正午までチエコスロヴアキア當局と會談後、午後一時廿分飛行機に搭乘ロンドンへ歸還の途に就く豫定である

對支借款提携
拔駈的行爲を避け
日英間に意見一致

【上海四日電通】去る一日夜英國カドガン公使と同車來滬した須磨南京總領事は、有吉公使にカドガン公使と折衝中の國際借款交涉經過につき報告し、之に對し我方として執るべき態度につき協議した上三日夜再びカドガン公使と會見したが、聞するに右會見に於て須磨總領事は英國公使に對し國際借款に關する我方の態度として日本としては支那の自力更生を援助する意味に於て對支借款は贊成であるが、しかし之には支那側が借款の使途につき詳細な具體案を提示し來るを必要と考へる旨を明かにし、カドガン公使も右と同意見なる旨を表明し、對支借款については日英兩國の完全なる諒解の下に相提携して進み、相互に拔駈的行爲を避けたい旨を言明した

坂西大佐停職處分

【東京電話】陸軍省軍事調査部長坂西一良大佐は四月二日九段軍人會館に於ける林陸相招待の各軍司令官、師團長並に在鄕軍人將官招待晚餐會席上醉余在鄕將官に述べた不遜の言動に依り四日左の如く停職處分に附された

陸軍歩兵大佐 坂西一良
停職を命ず

美濃部學說に關し
文相から訓令
內務、司法兩省の處分確定の上
全國の各教育者に―

【東京電話】美濃部學說に關し文部省では圖書局、專門學務局、普通學務局、社會教育局の各局に於て夫々の立場からその及ぼす影響に關し研究調査を進めて居り、未だ文部省としての處置については何等決定せぬが、大體各局とも美濃部學說は從來文部省で教育の根本方針として居る國體觀念に相反して居る點があるといふことに意見一致して居るので、內務省の行政處分及司法省の處分が確定の上之等とは別個に松田文相より全國の各教育者に對し訓令を發する筈である、而してその訓令內容は中等學校以下は美濃部學說を絕對に教授の材料に使用せざることゝし、大學、專門學校等に對しては機關說を排し之に代はるべき學說を使用せしめ、尙は各學校教育團體に對し國體明徵に關する特殊の訓令を發する方針である

司法部は愼重
五日の閣議で 決定は困難

【東京電話】美濃部博士の憲法學說問題に對する司法部の處置は各方面で多大の注意を拂つてゐるが目下檢察當局としては博士の著書や講演集等を數十部蒐集、戶澤外吉江、芳賀の各檢事が主として之を檢討した上近く博士を召喚することになつてゐるが、司法部としては飽まで愼重を期する上から召喚以前に著書の取調べの程度を報告打合せの爲め、更に司法省に首腦部會議を開く筈で、從つて五日の定例閣議で美濃部博士問題の處分を決するとは至難と見られて居る

岩村檢事正法相に報告

【東京電話】美濃部學說問題に關して岩村檢事正は四日午後四時半小原法相に對して檢察當局に於ける美濃部博士の著書に對する檢討の結果を報告し、種々打合の上、林檢事總長、光行檢事長、金山次官、岩松行刑局長等司法首腦部會議を開き種々協議を遂げた

預金部の貸付利率
七厘下げに決定

【東京電話】大藏省では預金部より勸銀又は產業組合中央金庫等中間機關への貸付利率引下に關し、四日午後省議を開きたる結果現行利率五分三厘を七厘下げの四分六厘と決定したが、この利下に伴ふ勸銀又は產業組合中央金庫等の中間機關が、地方組合への貸付に際し貸する利率(中央金庫は六厘他は七厘)の引下を勸奬し、以て融資償還促進の主旨を徹底せしむる意向である

商相歸京

町田民政總裁は去る二十九日以來熱海で病氣靜養中のところ、五日の閣議出席の爲め四日午後二時二十分新橋驛着列車で歸京した

林滿鐵總裁東上

【大連四日聯合】林滿鐵總裁は北鐵接收完了報告並に對滿事務局と重要打合せのため、西臨吏帶同四日朝周水子飛行場發旅客機で東上した

持永憲兵司令官披露宴

持永憲兵隊司令官は八日午後六時半朝鮮ホテルに官民百五十餘名を招き新任披露宴を開催

竹內局長就任承諾
關東軍經濟部顧問

【東京電話】過般來交涉中であつた商工省工務局長竹內可吉氏の關東軍經濟顧問就任問題は、關東軍側の熱心な要請により竹內局長も一年を限り現職のまゝ就任することに五日承諾した、よつて一兩日中に正式發表を見る筈で、竹內局長在任一ヶ年間の代理は商工省文書課長岸信介氏が工務局長心得を命ぜられることに決定した

徵兵制度骨子

【ウイン三日電通】オーストリアもドイツに倣つて再軍備を斷行し徵兵制度を實施することゝなつたが、右徵兵制度の骨子は左の如きものと確聞する

一、撰擇徵兵制度
一、原則として健全なる身體を有する男子は兵役の義務を有するが、事實上は政府に對し忠實なるもののみを擧ぶ
一、現在の長期兵の大部分は新軍隊の中核として殘す

先づ日貨排斥取締の實體を調査
橫竹商務參事官語る

【神戶電話】四日朝神戶出帆長崎丸で上海へ歸任の途についた橫竹商務參事官は左の如く語る

約二ヶ年 振りで歸朝したが、自分の眞先きに感じたことは我國朝野を擧げて支那問題に切實なる關心を示してゐるといふ事實である、自分は東京はじめ大阪その他で前後約四十回に亘り支那問題の講演をやらされたが、かうしたことは自分の永い役人生活中曾て前例のないことである、今日歸任するに當り廣田外相をはじめ國民一般の對支注文といふものは確かに頂戴してゐる

具體的な 內容は御想像に委すとして先づ世間に知れわたつてゐることをコンデンスしたものと見れば間違ひない、自分はしばらく現地を離れて支那の新しい情勢には疎いのだが、舊正月明けが危險だとさへ謂はれた上海の金融界が依然四月になるも恐々とやつてゐるのはどうしたことか?その上海で一億元の內債さへ消化されてゐる

それが所 謂支那なのだ、あれ程騷いでゐた銀の流出もどうやら停止したらしいではないか、現在全國民の現に持つてゐるポケツトマネーだけでも十億乃至二十億といはれる支那のことだ、全く上海だけにだつて二億の游金は一年中ゴロ〳〵してゐるといふ有樣だ、支那の自覺に俟つ自力更生の最初の而して最後の期待をかけてゐる日本政府の對支根本方針といふものはこの意味からいふて絕對に正しいものと信ずる

英支借款 については種々傳へられるが、英國としてこの際單獨にも協同にも對支借款に應ずるだけの度胸があるだらうか、米國にしても支那のために[illegible]政策をその儘にしての借款なんかは全く燒石に水である、宋子文氏の中國銀行入りは南京政府の金融統制強化策の一具體的表現とみたい

所謂歐米 派といへども現實の日支關係に卽して多くの策動は考へられまい、自分が上海に赴任し眞先きに着手する仕事はまづ日貨排斥取締りの實情を詳細に調査することである、商務官の仕事が排日取締りの調査とは困つたことだがそれが又商務官の現實に卽するといふことにもなる、而してこの事實は一日も早く打明さるべきである

東西南北

ダンスとトランプを中學校の正課にしろなぞといふと非常時日本なら差當り手足が丈夫で歸れないのですが▲これが米國だと云ひ出す人が第一ケンタツキー州檢事正アトキツソン氏といふ事になるのです▲アトキツソン氏に云はせるとダンスとブリヂは今や米國人の生活の不可分的一部となつてしまひ▲これをしらぬ人は一人もないといふ有樣である▲從つてこれをハイスクールで敎へる事は只に惡くないといふだけでなく▲寧ろ之は正課として學校で正式に敎授すべきであるといふのですが▲しかもこれが同州グレース・ハイスクール校長ヘルトン氏のダンス及びブリヂを[illegible]する事の可否に就いて識者の意見を聽くといふ質問に對する答なのです▲從つて遠からずこの二課目が本當に正課となり▲スツチヤカスツチヤカといふ事になるのかも知れません

人

◇吉田善吾中將(海軍省軍務局長) 淺井義通氏(同參與官)廿日頃來鮮視察
◇岸川於菟松氏(仁川署長)平南高等課長に榮轉、四日本社仁川支局來訪、六日午前十時十九分發の豫定

實物後場

▲滿洲ビール三〇圓丁▲大同電力新九圓八▲朝鮮製鍊一三圓丁▲エタパイ新一〇圓八▲東拓二五圓七▲宇治電四二圓五▲帝麻新一八圓八▲日滿亞麻六圓八▲朝鮮織物一一圓九(出來高二〇)

夕刊後の市況

◇…大阪短期引跡

大新	九一圓六	不變
鐘新	一二五圓三	不變
日產	九九圓丁	一高
新東	一四八圓四	不變

◇…各地期米後場止
金澤 二八、八九 熊本 二九、一五
大阪最終氣配 九三 一高
◇…橫濱生糸
當 五八〇 先 六九〇

受驗と學生 臨時增刊
昭和十年 入試問題正解號
迅速而も精確!!
愈々發賣
一九三五年受驗戰の總決算書!全國高專一百餘校の入試英數國漢
全問題を悉して最精確なる解答を添ふ!正にこれ全受驗生の大寶典!!
定價九十五錢(送料四錢)
東京麴町區九段 研究社 振替東京二六〇
昭和十年入試英語問題研究號 上級英語增刊 定價五十錢 送料二錢
昭和十年入試數學問題研究號 上級數學增刊 定價五十錢 送料二錢
(104-37)

社說

勤め人根性

就職難といひ、求職地獄といふまことに遺憾な社會相である。結局は有識階級においてその然るを見る。年々校門を出る新卒業生の大部分は、卒業のその日から失業者の一員といつた有樣である。何とかせねばならぬ問題であることは日本だけではなく世界を擧げての難題である。いかにももどかしい問題であり、しかもどうにも手のつけられない問題であるところに一種の焦燥を感ずる。それと同時にわれらは他の半面において、これら多數の求職者の中から、幸福にも、乃至は、僥倖にも、職を得て銀行、會社、役所等々各所に就職し得たる若き人々につきて、極めて深刻に痛感し、極めて眞面目に考慮しなければならぬところの重大なる問題の存在することを發見する。これは恐らく人を使つた經驗のある人は、何人も一律に痛切に感じつゝあるところの問題であると思ふのである。

×

彼等職を求むる多數の若人は、その職を求むるに方つては先輩に賴り、友人に賴り、知人に賴り、あらゆる方法を講じて就職の道を發見せんとする。何でもやります、必ず大眞面目で大いにやります、一身をさゝげてやります、といふやうなことは彼等の常套語である。しかも一旦職を得て勤め人となるや果してその言葉通りになしつゝありや。課長上役の前にあつては熱心にはたらいてゐるかの如く裝ひ、またその私宅その他に接近してその機嫌を損せざらんとすることには極めて長じてゐる。これが若いものゝやり方かと思はれるやうに、世間なれ老婆なれたやうなやり口である。しかもその働きぶりを見れば、研究心なく、誠意なく、覇氣なく、たゞそれ形式的に過ちなくして、制規の時間をつとめ、時間が來ればさつさと歸つてしまふといふやり口である。

×

眞に誠意あらば、その會社なり銀行なり、役所なりをば、自分の仕事場、自分の家、自分の本務であるとして、一片の紙でも一寸の紙切れでもこれを大切にし、時間を惜み、仕事を研究し、先輩同僚上下の區別なく相扶け相親み、陰日向なく働くべきである。『するだけのことをすればそれでよい』といふやうな、打算的な功利的な我利々々主義の勤め振りでは、本人のためにも何らの意義がなく、使ふ方の側でも好意を持ち得ないのである。體裁よく調子よく游ぎ廻らうとするは卑怯にして陋劣なる根性は決して本人を向上せしめる所以ではない。多數の失職の中から、自分だけは職を發見し得たりといふことだけでも、社會に對し同胞に對し、責任感と義務感とを躍らせるだけの良心がなければならぬ。少くとも自分の現在の職務なるものに對して、熾烈なる義務觀念を發揮する必要がある。使用者側においても、この點は正當に追及して、本人のために鞭撻を加へるだけの良心と親切心があつて然るべきである。

內鮮醫學と世界醫學との交涉 (七)

工藤武城

◆日槍の曾孫淸彥は、日槍が朝鮮より携へ來れる諸種の寶物を乙夜の覽に供すべく宮中に召さるゝ破格の光榮に浴し、其子の守は勅命を蒙りて、常世國に非時香菓を求め、漸く歸朝すれば天皇は已に登遐し玉ふを聞き、哀れや其陵前に號哭しつゝ、其御後を慕ふて登天した。

◆此事ありてより、皇室に於かせられても、其志を憐れみ、其一族を殊に優遇し玉ひ、守の弟、多遲摩比多訶の女、葛城高額比賣命(本來但馬を姓とすべきであるが、但馬家は尙は卑族なるを以て皇室と婚するは不可能なので、假に出雲系の華胄たる葛城家養女となれるを以て其姓を名乘る)は開化天皇の曾孫にして皇室の重臣たる息長宿禰王に娉せられて王妃となり、其女息長足比賣命は、仲哀天皇の皇后に册立せられ、遂に天位を繼して神功皇后となられた。

◆天日槍の裔、五十迹手は、神功皇后陛下の大戰功者であつた、伊覩縣主に封ぜられ、伊蘇志臣の姓を賜はり、皇室の外戚となりし但馬家の祖には天日、其外祖父には日高の貨物を、神功皇后により追遣せられたものである。

◆皇室に入つた朝鮮人の女子では神功皇后の他に、光仁天皇の皇后となられた新笠媛がある。新笠媛は和宿禰乙繼の息女である。

◆和宿禰乙繼の祖は、武烈天皇の治世の時に百濟より歸化した聖明王の子孫である。然して聖天子桓武天皇は實に此朝鮮より歸化せる和宿禰の息女の所生であらせられる。

◆桓武天皇世后の入御以來、仁明の兩帝の女御となり、多數の皇子、皇女を生み參らせた朝鮮婦化の女子も可なりにある。

◆更に總じて、一旦日本に歸化したる朝鮮人天日槍と、其鄕國朝鮮王宮との關係を一瞥すると、天日槍は但馬の豪族、前津見の息女俣鳥を娶りて武及び諸助を生んだが諸助は神功皇后の外祖父となれる淸彥の祖父に當る、武は父の鄕里朝鮮に入り新羅の王となつた。

◆時の新羅士實記は、其隣臣、金波鎭漢紀武(金は姓、波鎭は官名漢紀は號、武は名)を撰んで之に當らしむべく渡日せしめた。此人は餘程の名醫であつたと見えて、さしもの天皇の御大患も全治し給ひ其年の八月には、厚く賞して新羅に送り歸された。

◆雄略天皇の治世第七年、今度は百濟王なる加須利王に勅使を送つて良醫を乞はれた。

撰に當つて渡日を命ぜられたのは、德來と云ふ醫師であつた。德來は其任を果しても、金波鎭漢紀の如く、直ちに朝鮮に歸ることをなさずして、其まゝ日本に歸化して世々難波に住した。後世迄難波藥師と代々稱して居たのは、此歸化せる朝鮮醫師の子孫である

◆後で說く樣に、日本から海外に初めて醫學研究の爲めに留學生を派遣するに際し、撰拔せられて唐に赴いた惠日なる醫師は、實に此朝鮮よりの歸化醫德來の第五世の孫であつた。

日鮮の醫學的交涉は、大古よりして斯くも深く且奇しき因緣がある。

◆記紀によつて歷代口より耳に傳へられたる神話傳說が、始めて文字になつて現れた古事記や日本紀以前に於ては、日鮮兩國を切離して研究することの不可能なるは已に述べた通りであるが、有史以後に至つて、朝鮮人の血液が幾何程度に日本人に混じて傳はつたか、皇室中にも相當濃度に達してゐることは已に說いたが、民間に於ては、天智天皇時代の百濟の歸化人四百餘人を近江の神崎郡に七百餘人を蒲生郡に配布せられたのを手始めとして、歷代の 天皇が奕く、近江、山河、甲斐、相摸、上總、下總、常陸、陸奧に居住せしめられた朝鮮人の數は蓋し夥だしいものである。

◆此等の朝鮮人に對しては 天武天皇は十ヶ年間、元正天皇は終身課役を免ぜられ、土地を給し、桓武天皇に至つては、其子々孫々に至るまで課役を全免せられた。其天恩誠に此世ながらの極樂であつて、優遇至らざるなく、戰亂相次ぐ朝鮮から雲霞の如く來朝したことは實に無理からぬことである今日全國に散在するコーライ・コマ、カラ、クダラ等の地名は彼等の舊住地であつて、元正天皇の時代に、駿河以東の七ヶ國に散在せる朝鮮人を、武藏野高麗郡に集められた。首府東京は實に朝鮮人の創設だらうである。

◆從つて、應神帝皇太子師傅の辰孫王、聖德太子の師傅惠慈、紙墨の製法を傳へた曇徵、刑部卿となり法律を作つた敬福、遣官刑武賢守となつた福信は皆朝鮮人であつたし、醫博士三善淸行の如きも歸化朝鮮人の子孫である。人類學・別ても最近に發達せる血液人類學の上から着々研究を進めて、內鮮類似の諸點なども決して偶然では無いのである。

◆以上人皇二十代、六百年の間は金時代たるの觀を呈した。政治外交の上に於てこそ日本は朝鮮より優勢の地步を占め之に朝貢せしめて居たが、文物殊に醫學に於ては此時代朝鮮は日本の師であつた(續)

李王家實錄完成

李太王李王二代の實錄

…前後合せて五十四册…

李王職にては豫て五ヶ年計畫にて實錄編纂中であつたが、豫定の如く今回此大事業を終了した

元來實錄なるものは歷代各王毎に其御一代の事實を記載したる正史であつて李朝の始祖太祖より第二十五代哲宗に至る迄の實錄は既に記述せられ、現に有名なる李朝實錄として存在して居るのである。今回編纂せられたる實錄は其の繼續編で、李太王(高宗)故李王(純宗)二代の事實を記載したもので、これで李朝五百年間の實錄が完成したのである。此の編纂に就ては近時學界に於ても頗る注目の的となつて居つたのであるが、**抑も本事業は昭和五年四月一日より向ふ五箇年の豫定を以て開始せられ、極めて好都合に進捗し豫定の通り三月廿五日完了したのである。**此の事業の完成は獨り李王家の爲に慶賀すべきのみならず、史學界に於ても一大祝福すべき事と信ずるのである。從來實錄の編纂は李朝時代には頗る權威ある組織とし、臨時に實錄廳なる役所を設置せられ、領議政が首腦となつて所謂碩儒碩學を任命し其の衝に當らしめたものである。今回の實錄編纂は昔しと其の趣を異にするを以て昔時の如き組織は出來ないが、經學院大提學鄭萬朝氏や元京城帝國大學敎授小田省吾氏を初め中樞院參議中其學其の他斯學に經驗のありし者及實歷家を委員に囑託し、其の編纂に從事せしめたのである。此の年齡は現在平均六十八歲にして最年長者は八十二歲であり、今後若し十年を出でんか此等の人材多くは物故して此の完成は得て望まれぬのであつたかも知れぬ、現に五ヶ年中死亡した者が二、三人あつた

今回編纂せられた實錄記述の體裁は專ら哲宗實錄によりたるものであるが、獨り記述のみならず册子の樣式に至るまで之れに依倣したものである李太王實錄は筆を哲宗癸亥の十二月八日卽ち其の昇遐の日に起し、光武十一年七月二十二日李太王遜位の日に終り、四十四年間四十七册であり、故李王實錄は李太王遜位の日、卽ち李王受禪の日より明治四十三年日韓併合に至るまで四年間並に其の後大正十五年四月二十五日故李王薨去まで二十年間七册にして前後合して五十四册となつた

今回の實錄が從來の實錄に比しての特徵を擧ぐれば第一、最も緊要なるは資料蒐集の點であるが、現在李王職所管の圖書、記錄、文書、官報、新聞其の他印刷物は勿論、目下京城帝國大學圖書館に保管されてある舊奎章閣所藏の重要圖書、並に儀軌、系譜の類に至るまで洽く之を涉獵し、特に今回該事業の一部として設けた資料蒐集部に於て調査蒐集した材料、及び從來未だ世に公にせられざる個人の日記記錄の類をも參照したが、又委員等の實感實見により補正せられた點も少くない。殊に此の二代は外國關係の複雜した時期であるから、內地、支那、西洋の圖書をも參酌して萬遺算なきを期した。又此の期間は他の時期と異り諸外國との條約が締結せられたのであるが此等の條約は嚴密なる漢譯文又は諺漢文によつて殆んど總てが網羅されてある。又法規の重なるものも同樣に全文を揭載した。此如きは從來の實錄に比し卷中異彩を放つて居る

第二は形式の點であるが、之は從來の實錄と同じく全部漢文を以て記述されてあるが、從來の實錄には年次、日次等すべてを干支を以て記されたる爲め、實際の閱覽に不便尠からざりしが今回は年次、日次共に數字を以て記されたる爲め大に見易くなつた。加之本文の淨書校正に當りては康熙字典を標準として字劃を正し、從來慣用の略字俗字は一切之を用ひぬこととした

第三は保存の事であるが、從來實錄が完成すると之を活字印刷に附して先づ其の一本を京城なる春秋館に藏め、他は萬一の場合を避くる爲め、地方に在る四箇所の史庫(江華の鼎足山、江陵の五臺山、茂朱の赤裳山、奉化の太白山)に各一本を格納したのであるが、今回の實錄は特に選拔せられたる能筆家をして、上記の如く嚴格に字劃を正し之を淨書せしめて正本を完成し、肉筆を以て印刷に代へ、之を以て永久に保存せしめらるゝこととなつた。將來或は必要に應じ影寫複製せらるゝ時期があるであらう。目下殘務として正本の一部を淨寫中である

文◇盲◇退◇治◇と◇簡◇易◇學◇校 (八)

林慶業將軍出身地の洗星簡易學校

池田林儀

忠北忠州郡婆味面洗星簡易學校のあるところは、林慶業將軍を出したる由緒ある地方である。今は衰へて貧乏部落となつてゐるが、元を洗へば名門一族の聲威を張つたところ、食はねど高揚子で氣位が高い。そこに簡易學校が出來たのである

×

林家一族の譽にこびりついてゐるものは、『世が世なら常民なぞとは話もせぬ』といふ考へである簡易學校が出來るときいて大喜び子供を入れることに勇み立つた。この頃では林家から一人もえらい人が出てゐないから學校に入れて勉强をさせ、大きくなつて面書記にでも使つて貰つて、一家の名譽を取り戻さうといふのである

×

ところが、その簡易學校を見ると、繩をなつたり、豚を飼つたり田を作つたり、豚小舍をこしらへたり、一向に勉强などせぬやうに見える。彼等は本を讀むのが學校と心得、それが勉强と信じてゐるところに思ひもかけぬ實務教育である。林家の自尊心をひどく傷けられたやうな氣がした。そこで不平が飛び出した

×

しかし、簡易學校の生徒は林家の子供たちばかりではない。ひとしく貧乏である。簡易學校は林家のために設けられたのではない。婆味面のため地方のため部落のために設けられたのである。昔ながらの自尊心だけでは通用まかりならぬ

×

月日はぐん／＼經つた。一ヶ月二ヶ月、三ヶ月、半年、やがて一年。その間に洗星簡易學校四十名は何を學び何を修したか。これを形の上に見る。校庭に蟠居する大きな堆肥舍、農具舍を見よ。豚舍を見よ。便所を見よ。鷄舍を見よ。これはみな彼等十三四歲の子供たちが、土を運び、木を削り、壁を塗り、拙みな自力を以て築き上げたものである

×

林池新平訓導は語る

『先づ試驗的に秋遁場を造らして見ました。組み立て方、壁のつくり方、屋根の葺方など、御覽の通りおもちやのやうなものですがなか／＼うまく出來ました。そこで豚舍をやらせました。これもうまく出來ました。それからこの改良便所です。どうして／＼立派に一人前はたらきます。そりや熱心にやります』

×

校舍の中では子供たちが叺織に夢中である。一方では繩ない機械を盛んに動かしてゐるのと三人一組でやつてゐるのとがある。

『一組一週四枚を織り上げることになつてゐます。叺は主として炭をしばるのに使はれますが、叺は朝鮮窒素會社の方に入れることになつてゐます。實は婆味面で會社の方から四千九百枚の注文を貰つてあつたうち、この學校で三千枚引き受けまして、一月二十日以來やつて居ります、この頃は技術もなか／＼うまくなりました』

×

『繩は千貫八十圓、叺は一枚四十八錢で引き受けてくれます。それで叺織機や繩ない機械を買ひます。千貫の繩で繩ない機械が三臺買へますから、そのうち一臺は子供にくれてやつて、家庭に備へつけさせることにし、叺織機械も家庭に貸してやつて、子供たちの指導で家庭副業が出來るやうにと心掛けてゐます。學校での實習を、斯うして直ちに幾分でも實入り化してゆくことは、子供たちのはげみにもなり、家庭でもひどく喜んでゐるやうです』(此項つゞく)

世界に誇る綠化を實現

國富の增進を圖れ (下)

農學博士 植木秀幹

終りに記念植樹に對する希望を述べて結尾としたいと思ふ。過去二十四年間に朝鮮の記念植樹に用ひられた樹種を見るに其の主なるものはアカマツ、クリ、クヌギ、ニセアカシア、ドロヤナギ類であつて其他少數の雜木が混じてをる、是等の樹種は一面風致を目的とせるものであるらが主として用材其他利用の便宜を目的としたものである。元來朝鮮の景致は頗る單調であるから之を複雜化せしむる綠化を計りたいと思ふ。それには勘め、例へば日本本州に於ては吉野の櫻月ヶ瀨の梅高尾の楓樹と云つた樣に又外國に例をとればベルリンのリンデン(ボダイジュ屬の一種)パリのマロニエ(トチノキ類)ロンドン郊外のオーク、オレゴン、ポートランドの薔薇、テキサスのガルベストンのオーリアンダー(夾竹桃)北平の槐と云ふ樣に其都市特有の美化が有る**其特有の綠化を圖ることは卽ち景致の複雜化であり、其都市の誇りであり、從つてそれが住民の士氣にも影響するであらう、而して是等の樹種はなるべく地方色の濃厚なるものがよいと思ふ、朝鮮の地方美として僅に數へ得るものは海城の桃、白栄、牛耳洞、佳古里の山櫻である**古來朝鮮の固有の景致の因子となるべきものにて顧みられるものが少くない、例へば李、杏などはそれであるが今や朝鮮の春の色香は李や杏にあらずして却つて內地の櫻(染井吉野)に移り變つた、是は恐らく實利を主とせる果樹園の勃興に原因するのであらうと考へられる、されど彼と同一視せらるべきものでない、又コウライヤナギ、シロ、シダレヤナギ、アカメヤナギなどは低地河邊などの景致に無くてはならぬものでポプラーのみに移り行くことは考慮を要する。又朝鮮の大部分は常綠闊葉樹が適當しないゝそれだけ一層常綠樹に憧れる人が多い、さういふ場合には北鮮地方に產するテフセンハリモミの如きものを推擧したいと思ふ。此木は朝鮮中部の低地にも尙よく適し頑健な性を帶びてをる、其他テフセンモミ、コノテガシハの如きは既によく知られたる常綠樹である。尙又灌木性の花木は綠化の上に趣味することが出來ぬテフセンレンゲウ、ゲンカイツツジ、テフセンヤマツツジ、クロフネツツジ、ユスラ等は地方色を表す春の花として普通なるものである。**さりながら部分的には外國種の取り入れも亦景致を複雜化せしむる上に必要である、**例へば歐洲の並木に多きプラタナス、パリの目貫の場所に植込みたるキリの並木、ワシントンの白堊館の前のイテフ並木同市のソメイヨシノ、歐米の公園に普通に見るアヲキバ歐洲の山地に造林せられたる日本のカラマツオレゴンパイン、ワイモツマツなどいづれも外國樹種を取り入れたる綠化であり、美化である、此意味に於ては朝鮮に取り入れるべき多くの外國樹種がある

以上は二十五周年の記念植栽日に當りての所感であり又祝辭である此記念植栽が尙永久に繼續して乃ち國家の富を增し、又國家を美化し、以て東洋の君子國たると共に又世界に誇る綠化の國土たらしめんことを希望する次第である。

詩經に曰く、惟れ柞之枝、其葉蓬々たり、樂しき只君子、天子の國を殿り、樂しき只君子、萬福の攸同と。

無敵ターチャン (14)

吉本三平

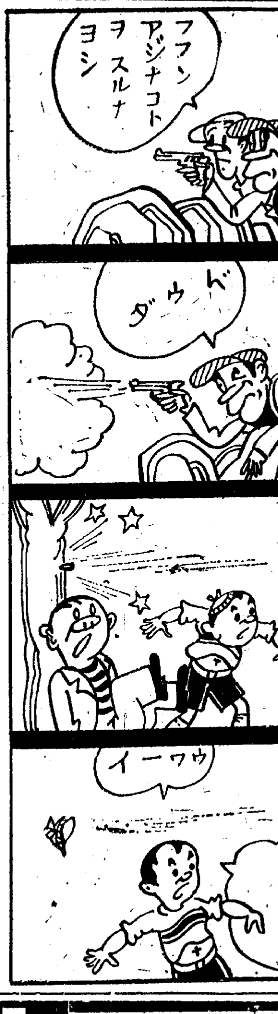

顏が七面鳥のやうに變る 米國大統領

英國の有名な肖像畫家フランク・サリスベリー氏はルーズヴエルト大統領の懇望により大統領の肖像をものし中であるが、何しろ大統領の顏が七面鳥のやうに變化するにはすつかり弱らされてゐる。氏はいふ『イタリー首相ベニトー・ムツソリーニ氏は非常に特長があり描き易いがルーズヴエルト大統領の表情は千變萬化しとてもやり切れない、それに大統領が次から次と來る訪客と對談中を描かされるのだからたまつたものではない』

宛名代りに寫眞

ヴルテムベルグのヴアインガルテンに住む或る若僧、チトそゝつかしい奴で寫眞屋へ行つて千兩役者然たるところを撮つたはいゝが自分の住所も名前もいはずに出てしまつた。尤も之を聞かなかつた寫眞屋もそゝつかしいことでは同罪かも知れないが、兎に角折角寫眞が出來ても本人が來ない。そこで寫眞技師君一策を案じた。封筒の上に寫眞一枚貼りつけ『ヴアイシガルテンのこの紳士殿へ』とやつたところ果して無事このそゝつかしい紳士の許へ屆いた。

講談倶樂部 五月號

怪奇探偵實話集

問題の株屋殺し!死の幻影に逐はるゝ

① 悲恋の白蠟美人 (元警視廳警視 本堂平四郎)

滿都を震駭させた株屋殺し、三千圓强奪事件!溺死の妻に美しき晴衣を着せ、相携へて追跡刑事の手を逃れ／＼て怖しい旅を續ける怪紳士の正體は、そも何者!?

② 佃の夜嵐 (元警視廳搜査係長 恒岡恒)

自動車强盗苦心の逮捕奇談

微かな懷中電燈の光に照し出された滅茶々々に潰れた顏、縛られた脚、兩手、地獄繪を見る樣な怪死體!世にも恐るべき運轉手殺しの眞相!犯人はそも何人?

③ 横濱美少年殺し (高橋定敬)

洋妾上りをめぐる恋の三つ巴

文明開化の横濱で、當時上流婦人間のおもちやであつた名代の美少年が無殘にも何者かに殺害された。そして洋妾上りの年增女が犯人として上げられた恐るべき怪犯罪の眞相果して如何?

時代小說 新月風流隊 (三上於菟吉)

躍る復讐の刃!哀れ狂へる美女!作者會心の大力作!

吉田七萬石の城中、正義の士として只一人殘れる美青年洋曉之進が、鬼神の如き大活躍!

▲現代小說 三等局長…川口松太郎

▲講談 寺津の血の雨…神田ろ山

▲諧謔小說 大命救助…サトウ・ハチロー

時代小說 破佛刀 村上浪六

大家の箱入娘に思ひつかれて流石の賢い小坊主も四苦八苦!近來稀有の大傑作!

▲現代小說 大風の歌 佐藤紅綠 可憐な子供心に萌す女性への反感―愈々大評判

▲半七捕物續 かむろ蛇 岡本綺堂 氷川明神の傳說にからむ奇々怪々の捕物秘話!

▲現代小說 愛慾二代 菊池寬 輝子の胸を飾る最初の接吻は誰に―博士か欽彌か

▲滑稽落語…橘家圓藏

▲滑稽落語…三升家小勝

▲レビュー花形收入くらべ

大笑ひ漫畫大會

講談 業平小僧金五郎 神田伯治

▲諧謔小說 求婚三銃士 佐々木邦

▲探偵小說 人間豹 江戸川亂歩

▲現代小說 地獄の聖歌 加藤武雄

戲曲 御國團十郎 眞山青果

女役者の放にこの苦悩!仙臺が生んだ一代の名優御國團十郎親子の感激物語!

金持になる出世するコツ (ダイヤモンド社長 石山賢吉)

春のリーグ戰をめぐる野球界評判記

見よ!花形選手總まくり、春の優勝校は果して何處?

▲鞍馬天狗 雲母坂…大佛次郎

▲時代小說 杢兵衛獅子…子母澤寬

哀恋悲劇 悲戀華 (牧逸馬)

定價五十錢 東京小石川 大日本雄辯會講談社

南鮮版

全北の砂防工事
今年は六百三十餘町歩　工費十七萬五千圓

【全州】全北道内十年度砂防工事は全州、錦山、南原、淳昌、井邑の五郡面積六百三十六町歩で經費は前年度繰越し事業を加へて十七萬五千圓を投ずる譯である、而して十年度は前年度に比し經費約三分の一を減じたので關係職員中二十名は他道へ出向せしめることになつてゐる、なほ施工箇所は左の通り
▲（國費）南原郡已梅面、施行面積百六町歩工事費三萬五千圓 ▲（地方費）全州郡高山面、錦山郡錦山面、同錦城面、南一面、南原郡朱川面、大山面、淳昌郡淳昌面、金果面、豐山面、井邑郡笠東面、七寶面施工面積五百十町歩、工事費十四萬圓

開校を待つ 金泉高女

【金泉】金泉高等女學校では準備萬端整ひ許可指令を鶴首してゐるが、これが敷地は數年前學校組合費にて女學校敷地として購入した東拓山に決定するものと見られてゐる

植ゑよ育てよ記念木
旗日に映ゆる三日の記念植樹で
全鮮總動員の綠化運動

大邱 慶北道では三日午前十時から練兵場附近大德山で盛大に擧行した絶好の天氣に惠まれて伊藤警察部長金產業部長以下の道廳員をはじめ覆審、地方兩法院長、門脇府尹各官公署長、民間有力者數百名參加し金產業部長（知事代理）の挨拶があつて石田山林課長より植栽につき注意し直に植樹にかゝり櫻五百本クヌギ五千本を植付け正午から模擬店を開き歡をつくし午後三時解散

釜山 府の綠化運動は道山林協會も參加し三日午前十時、府内の牧の島南土取場附近一帶に土屋府尹先頭に立ちクヌギ、ヤマハンノ木等三千本を植樹し非常な盛會裡に午後一時解散し、東萊では郡の主催で溫泉場に通ずる新道路へ百餘名の官民によつて街路樹さくらを植栽した

永登浦 三日午前十時神祠境内に集合約二百名の官民參加し松や櫻を植て一時に綠化し正午から放鶴亭で祝宴を催し絶佳の風景を肴に大いにメートルをあげ福引に興じ午後二時すぎ和氣藹々裡に退散した

金泉 郡主催で三日午前十時午煙火を合圖に神社に集合し石川郡守の挨拶古越技手の植栽注意があつて參百餘名競つて植樹し終つてオール金泉の紅裙連總出でサービスの野宴を催し盛會であつた

蔚山 三日午前十時から邑主催で蔚山邑有林に記念植樹し官公署、團體、民間有志多數參加し正午解散

全州 道の記念植樹は午前十一時から淨水場西側道有林で施行委員長の挨拶についで林業功勞者を表彰し植樹の注意があつて植樹を開始し終了後晝食の饗應があつて隨時退散した受賞者は左の通り
▲道知事表彰（林業功勞者）全州郡高山面李承宛、茂朱郡茂豐面趙慶節、任實郡任實面晋在寅、南原郡山東面趙良奎、井邑郡龍岩面南井發之助、益山郡春浦面李容克 ▲優良契林契 茂朱郡富南面岡亭里契林契、南原郡土時面廣時里契林契、井邑郡龍岩面運月里契林契、益山郡龍安面花舍里契林契 ▲朝鮮山林會長表彰 全州郡助村面李京一

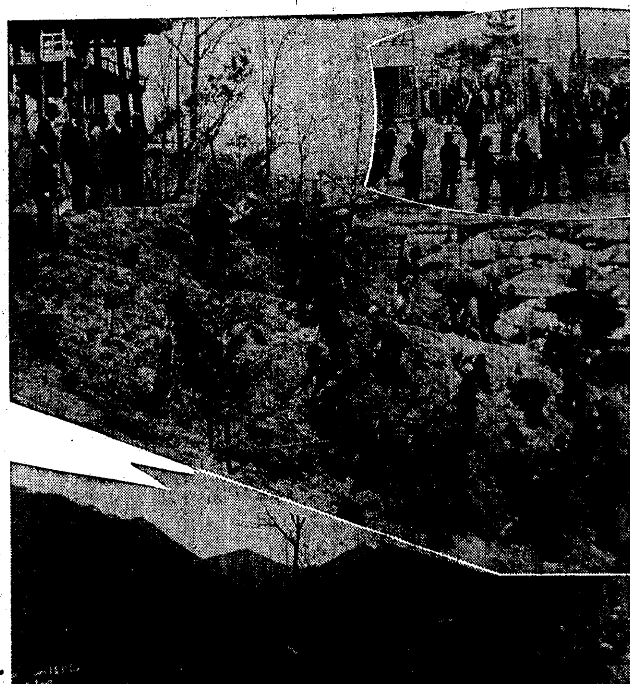

【寫眞說明】（上から）永登浦、金泉、大邱の各記念植樹

豪華の麗春ひらく
快晴に惠まれた旗日
雪崩れ打つ人渦
電車もバスも超滿員鈴なり
釜山郊外へ二萬餘の櫻狩り

【釜山】絶好の花見日和にめぐまれた三日の神武天皇祭の釜山は早朝より東萊海雲臺の櫻狩りに遠征する花見團體が多く鐵道ではこの日特に臨時列車を編成してサービスに努力し、府内には釜山鎮の水晶遊園、一商校庭、公設グラウンド等いづれも辨當携帶の人々で賑つた、殊に東萊溫泉は電車もバスも滿員鈴なりの光景で運轉され府民の出足は鐵道その他を通じて尠くとも二萬は下るまいと見込まれなごやかな行樂の一日であつた

釜山署では一日交通事故なし日を實施して警戒した結果過夜二回の取締で違反合計七百八十五件——自動車八、自轉車五七五、荷車二〇二件に達し如實に交通道德の低下を示した

大邱競馬 三日蓋明け

【大邱】大邱春季大競馬は全ファンの總社裡に愈々三日の神武天皇祭を第一日として華々しく幕を開けた出場馬は二百頭を突破し異常の前人氣を呼んでゐただけ早朝から打ち上げる花火に待ちかねたファンは競馬場（院垈洞）へ續々と押し寄せ人、人、人の洪水で、疾走する駿馬に手に汗を握らす馬券賣場のざわめき一喜一憂の情景は第二第三競馬と順を追ふて高潮し院垈洞は花見氣分に和して異常の賑ひを展開した

春は海から
花開く半島へ觀察團殺到
躍動する旅客景氣

【釜山】旅行期に這入つた釜山通過の視察旅行團は既に左記の申込みがあり鐵道では黑字景氣にホクホクしてゐるが鮮滿案内所の豫想では昨年の三百四十一團體、一萬五千五百五十名に比し本年は二割增加を見込み旅客取扱とサービス殺到に怠りなく準備中である
▲四月廿四日釜山通過陸軍士官學校生徒鮮滿へ三四〇名 ▲五月七日同上大阪每日旅行團東萊、慶州、京城視察二〇〇名 ▲五月九日同上歌舞伎運輸事務所主催三〇〇名鮮滿へ ▲五月九日同上名古屋中京會滿鮮觀察二〇〇名

交通事故頻發 花に醉ふてか

【釜山】春の人出にそなへるため

持ち越しの大邱府會 二日大團圓

【大邱】大邱府會最終日の會議は二日午後二時二十五分から開會委員會に移した特別經濟費數制條例改正の件、就き委員會の修正意見を入れ議了同三時卅分閉會を告げた

社會事業團體へ助成金

【釜山】慶南の左記地方改良團體婦人團體に對し朝鮮總督府から助成金を下附され一層その發達に努力することゝなり二日發表された
泗川宮旨里青年團（二百圓）同寶山青年團（百九十圓）山淸金[illegible]青年團（二百圓）泗川三[illegible]勞青年會（二百圓）[illegible]青年團（二百圓）東萊[illegible]青年團（六十圓）泗川古邑青年團（九十圓）河東郡合新興青年會（五十圓）馬山至誠[illegible]團（二百圓）固城銀月里二島婦人會（百十圓）昌原合城婦人會（百圓）泗川培春里婦人興風會（九十圓）泗川加花一島婦人興業團（八十圓）東萊院里婦人勤勞團（七十圓）河東良浦婦人會（六十圓）金海進永女子青年團（九十圓）咸安上廣婦人勤勞團（九十圓）山淸內谷婦人勤勞團（四十圓）昌寧龍石矯風會（百六十圓）蔚山於考里碌村振興會（百八十圓）晉州龍沙里東白洞部落（百八十圓）河東大德里助津更生組合（百八十圓）

大邱に工藝指導所
商議が道當局に設置方要望
工藝の產業化を計る

【大邱】大邱商工會議所工業部會では部員協議の結果道立工藝指導所設置を道當局に要望することになつたが現下家內工業振興の機運著しき實情に鑑みこれが伸展を圖り工藝の產業化を計ることは刻下の喫緊事としてその實現を翹望してゐる

紐育航路船を釜山へ誘致
朝鮮特產の輸出に
釜山商議が乘出す

【釜山】海外貿易發展のため努力する釜山商工會議所では一日附をもつて大阪商船の村田社長宛て『朝鮮貿易發展のため貴社紐育航路船の月一回釜山定期寄港實施に付き何卒御配慮を乞ふ』の陳情電報を發し大連寄航の際に釜山人士を要請したが朝鮮特產黑鉛、電球等の輸出がかなり大量に上り寄港も絶望にあらずと觀測され前途を樂觀されてゐる

浮草に聽く——榮轉勇退者の所感

山なす施設 目的達成を喜ぶ
岡崎新慶北知事

【大田】慶北榮轉の岡崎知事は五日公州に挨拶廻りして六日儒城鳳鳴館で前慶北知事から事務の引繼ぎをうけ官舍の都合で八日大田發赴任の豫定であるが同氏は公州に一年、大田に二ケ年半在任その間道廳移轉をはじめ、美湖川、論山川の改修、大川漁港の改築、道路河川の整備、棉作の增產、畜牛の獎勵に或は農山漁村の經濟更生に伴ふ各種の施設、就中全鮮に魁けた道農村青年訓練所、同女子農村講習所は最もご自慢の施設であり その他紡織や畏項の精練會社の誘致等々幾多治績を殘した人、以下同氏の轉出感

永い間大過なく、しかも愉快に終始した事を衷心から感謝してゐる、回顧すれば道廳移轉につぐ農村振興運動、道路の改修等々道民各位に多大の迷惑をかけ幾多慚愧に堪へないものがあるが幸ひ理解ある道民各位の庇護によりそれぞく順調に目的を達したことは終世忘るべからざるもので貴紙を通してよろしくお傳へ願ひたい

上機嫌の朱 慶南參與官

【大田】忠南參與官から慶南參與官兼產業部長に榮轉の朱榮煥氏は十日頃出發赴任の豫定であるが氏は

四年有半格別の御援助によつて幸ひ大過なく今日あつたことを心から感謝したい、今回、慶南に轉ずる事になつたが今後とも倍舊の御指導御鞭撻を仰ぐ次第である

と語りいと上機嫌である、特に在任中は精神作興、勤勞、色衣獎勵儒林の向上團結などに盡力した眞面目な紳士である

吉田清州局長榮轉

【清州】遞信局長に榮轉の吉田局長は一昨年四月來統以來約二ケ年間に於て簡易保險の擴張、清州竹山間の遞送道路開設、局友會復活その他局務の刷新等幾多の功績を殘し五日午後零時三分發列車で赴任の豫定

池田後任局長

【大田】清州郵便局長に榮轉の池田氏は在勤二ケ年局務の刷新は勿論京城大阪間の電話中繼所の設置、技術官舍の增設、郵便所の新設、擴張をはじめ簡易保險、愛國貯金等と幾多腕の冴えをみせた人

京畿へ返り咲く
新參與官尹泰彬氏
忠南へ名殘を惜む

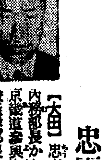

【大田】忠南內務部長から京畿道參與官兼產業部長に榮轉の尹泰彬氏は忠南來任前永く京畿道に勤務したゞけに返り咲きといふところ 著任以來至誠一貫岡崎知事を補佐して道治の刷新に幾多の治績あり殊に道廳移轉は勿論農村振興に道農會、敎育會、山林會の發展等に特に盡力したものである、以下その轉出感

在任三年二ケ月間を愉快に奉公出來たことを深く感謝してゐるうけながらその萬分の一も報ずる事の出來得なかつたとは遺憾であるが幸ひ隣道に轉ずるので必ずや今後に於て報恩の途あるべく確信してゐる。

港釜山の「玄關燈」に反對
自動車業者が反對策協議
これは何としよう

【釜山】釜山棧橋道路の舗裝工事中の府土木課では今回棧橋入口の廣場中央部へ二基の大照明燈を設置する計畫で、鐵道局と交渉中であるが照明燈の實現によつて最も營業を脅威する自動車營業者側では現在でも既に狹隘を感ずる同所へ照明燈を設置されては愈々操車に不便を來たす爲め照明方法はより以上に適當なる解決法ありとして目下反對運動について協議中である

國防費獻金

【安城】郡内二竹面竹山の富豪梁在元氏は還曆の自祝宴を廢し國防費に一千圓面社會事業費に二千圓を寄附した

大鐵の收入
新記錄出現
なんと朗かな三月
總收入五十七萬餘圓

【大田】鐵道收入レコード破りの快ニュース……大田鐵道事務所三月分の旅客收入は三十二萬五千百九十一圓に上り前年同期に比し四萬一千九十四圓を增加し更に貨物は一萬六千五百五輛（五千二百輛使用）で廿四萬四千圓の收入をあげ旅客收入は昨春四月の最高二十九萬四千圓を貨物收入は昨冬十二月の廿三萬八千圓を斷然突破し遂に大鐵最高レコードを現出し九年度豫算に對し七萬九千二百圓、八年度實收に較べ實に五十萬五千七百圓の激增で事務所は勿論管內各驛はホクホクものである

花をつけませう

【大邱】五日の國旗日を迎へ大邱府では各戸に國旗を掲揚し特に出征者の家族及戰死者の遺族並に應召軍人等の後援事業の基金を得るため當日「櫻花」を愛國婦人會大邱分會々員が街頭に出動一個五錢で頒賣することになつた

大和櫻匂ふところ
鄉軍の意氣軒昂
大邱支部全南大會光州に開き
國威の顯揚を決議

【光州】鄉軍大邱支部全南大會第一日は二日道廳會議室で華々しく開催、岡田大邱支部長、渡邊理事以下道內廿八分會長列席し午前九時先づ評議員會を開きついで分會長會議に移り岡田支部長は國際的危機に直面し軍人精神を鍛錬し軍事能力の向上を圖り赤誠以て獻身的奉公の誠を盡せと激勵し渡邊支部理事から分會指導方針に就て指示し午後は決議發表、分會競技會表彰式の打合等があつて午後三時散會した、これより先各地參加の分會員は光州驛に集合し午後三時會氏分道隊長指揮下に整々隊伍を組へ市街を行進し本町通りで閱兵式、閱兵分列式を擧行し四時半光州神社に到着、神前、奉詞、宣言、決議文を朗讀の上嚴かな宣誓式を執行し忠魂碑に參拜後五時半憲兵分遣隊構內で盛大な祝宴を催した

決議 一、大日本精神を昂揚して皇國々防の充實強化を期す 二、海軍々縮會議に關する帝國不動の方針は飽迄之を支持し以て國防的主權の確保を期す 三、國體觀念を紊り或は軍民一致を阻まんとするが如き言動に對しては斷乎之を排擊し以て皇猷を扶翼せんことを期す 右決議す

金泉の野球戰

【金泉】殖銀金泉支店長押村重臣氏送別野球

香椎氏の壽像建設
秋には除幕式

【釜山】香椎氏の壽像建設委員會は二日午後三時から商工會議所會議室で開催、杉村委員長の經過報告に次いで懇談に入り常任委員を詮衡、建設計畫は六月末までに一般有志の寄附を纏め本年秋除幕式を擧行する豫定で進むことに決定

軍艦鬼怒 十二日浦項へ

【浦項】來る十二日軍艦鬼怒は機關候補生八〇名を乘せ入港一泊する旨通知があつたので邑では鄉軍と諜りこれが歡迎方を打合せるところがあつた、因に候補生の一行は上陸後新羅の古都慶州を見學する豫定である

金泉送別圍碁大會

【金泉】押村殖銀支店長送別圍碁大會は去る二日午後二時からクラブで開催、入賞者左の如し
一等阿部、二等龜井、三等武村、四等堀田、五等平野

お手々繋いで初登校

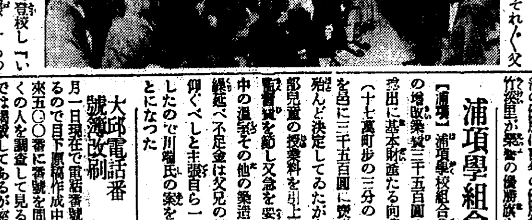

【仁川】寺町小學校では四日午前九時から一年生の入學式を擧行、入學兒童は約二百名、それぐく父兄母姉に手をひかれて登校し「いまから生徒だ」と大威張りするのに父兄母姉達も微笑してうるはしい場面を繰展げた（寫眞は先生の初指導ぶり）

審議未了の米穀自治管理案
全く朴春琴代議士の努力
鳥越理事の歸來談

【仁川】仁川穀物協會東上委員に加へられ、例の米穀自治管理法案反對運動のため東上中であつた鳥越協會理事は二日朝歸任したが語る

朝鮮代表の東上は同法案反對運動に甚大なる力を添へたのみならず內地同業者に對しても面目がたつた、御承知の如く同法案の目的とする處は朝鮮米の壓迫にあつたことは議會において「米穀自治案の實施は朝鮮の施行であつて內地には無影響である」との農相の答辯「朝鮮米を多產して內地に迷惑をかけた」との兒玉拓相の答辯に徵しても明かであるが內地の各方面では斯く不利の立場に直面しながら傍觀的であつた朝鮮側の態度を奇怪視してゐた委員會並びに、會議に出陣してスロー戰術を續けて同法案の審議を妨害附のみ

統營支廳
新築廳舍で事務を開始

【統營】昨年九月着工新築中であつた地方法院支廳々舍は去る三十一日工事完了、二日から新廳舍で事務を開始した

金知事送別會

【大邱】今回勇退する慶北知事金瑞圭氏は幾多の功績を殘し大邱を去ることになつたので府尹、會議所會頭合同主催の下に六日正午公會堂大ホールで盛大な送別會を催すことになつた因に會費は一圓、申込は五日午後四時迄府廳庶務課（電二、〇〇〇番）か大邱商工會議所（電四番）（なほ出席者は會費と共に申込の際必ず住所氏名を明記すること）

大邱電話番號簿改刷

【大邱】郵便局では四月一日現在で電話番號簿を改刷するので目下原稿作成中であるが從來五〇〇番に番號を問合される多くの人を調査して見ると個人名義では掲載してあるが至する屋號の主人が不明でつまり屋號なら知つてゐるが主人の名前は判らぬと云ふのが多く之は屋號に變更するか或は年額二圓の掲載料で濟む名前と屋號を別々の箇所に掲載する重複掲載を利用されたいと又名義を變更したり他人に貸電話して掲載名義がそのまゝになつてゐるものはお互に不利不便だから今月末までに變更の手續を取る樣希望してゐる

石田少將披露宴

【釜山】新任鎮海要港司令官石田保道少將は一日新任挨拶をかねて來釜、府及關係方面を訪問し夜は午後七時から鐵道會館に官民多數を招いて新任披露宴を張つた

忠南普校長異動

【大田】忠南道では晉州公校長宝田泰氏の勇退に伴ひ二日左の異動を發表

新任校		前任校
晉州校長	乃村善太郎	定山普校長
定山同	古賀 信雄	葛山同
葛山同	藤村 金二	結城同
結城同	寺島 鐵二	八峰同
八峰同	小田 利男	廣川小同
廣川小同	池邦 憲三	瑞山普訓

あの街この町

【慶州】新任步兵第三十七旅團長は二日午後五時から步兵第七十四聯隊將校集會所に咸興兩地の官民有志多數を招待、新任披露宴を催した ◇

【浦項】東海中部線の鐵軌敷設の測量中の松井技師一行二十名の勞を犒ふべく一日夜料亭喜樂に招宴 ◇

【釜山】釜山神祠の春季大祭は二日宵宮祭三日本祭を執行

急慢性淋疾

京都帝國大學化學研究所創製

—實驗推奬—

京都帝大附屬病院 皮膚科泌尿器科醫學博士 片山義郎先生
元東京市電氣局病院 皮膚科泌尿器科醫學博士院長 橫尾守中先生

本劑パロールは京都帝國大學化學研究所に於て、敎授堀場理學博士及び小田切理學士等の發明完成せる權威ある「金屬オルガノゾル」製法を應用し、同研究所內の特許施設たる理化學的操作を以て、銀を白檀油中に極微粒コロイド狀に而も濃厚に分散して得たる銀オルガノゾル製劑なり、之は銀の有する强力なる深達性殺菌消毒力を內服化するに成功せる唯一のもので、正に治淋界に於ける久しき待望に應へたる劃期的發明にして醫家の等しく絕讃推奬する處なり、最近淋疾治療上にパロール療法として認識を高めつゝあるのは蓋し當然のことである。

パロールの特殊醫治作用

卽ちこのパロール中に含まるゝ銀は在來の銀とは異なり銀の分子を限外顯微鏡で專門家がその銀粒子の大きさを檢査して常に一定の品質優秀な他の眞似の出來ない瓦性コロイド銀を研究所で創つてゐるのである。そのコロイダル銀の內服によつて、銀は體內に吸收され、迅速に滲透作用を續けてブラウン運動の特殊活動により尿道の粘膜皺壁內病巢深部は勿論粘膜の組織內、尿線部の淋巴腺婦人の膣の組織內、子宮喇叭管內等あらゆる深部に直接殺菌作用を現はし此淋菌膿球の破壞殺滅を顯微鏡下で見る事が出來るのである。加之マイソールサンタル油の大部分はグロクン酸及硫酸と抱合して無作用となり尿に出て遊離して尿道の防腐消毒作用を營み、粘膜を刺戟せず、炎症を增加することなく銀との兩作用と相俟つて淋疾治療への目的を達し得るのである。

京大片山博士の實驗

京都帝國大學醫學部皮膚泌尿器科敎室醫學博士片山義郞先生は附屬大學病院に於てパロールを患者に與へ唯一の治療となしその治效を觀察したるに、溷濁せる尿が輕微或は淸澄となり、頻數疼痛的に淋菌の消失する日數は短縮されマイソールサンタル油のみを以て治療した經驗に比するに遙かに效果を增强してゐる。殊に慢性患者に於ては尿中の沈降性淋系は本劑の服用によりて明らかに減少し來り尿濟澄淋菌消失せる治驗成績を得たるは本劑の最も特異とする所である。

文獻進呈

片山博士並に橫尾博士の實驗報告御希望の方は發賣元へ御申込下さい。

◇パロールは全國有名藥店にあり。本劑は京大化學研究所の責任製劑なれば御求めの際は必ずパロールと御指示を乞ふ、若し品切れの時は直接發賣元へ振替又は代金引換にて御註文願へば直送いたします。（小包御註文の場合は送料不要、郵券代用も可）

藥價 一圓八十錢 三圓五十錢 五圓五十錢 送料 十錢 內地十五錢

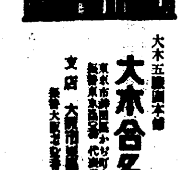

大木五臓圓本舖 大木合名會社
東京市神田區小川町大通（錦町角）
支店 大阪市東區道修町二丁目

特許製法

パロール療法

豊沛館のお化粧
簡易休息所として　五月中に新裝成る

【咸興】咸興名勝『盤龍』に一段の風趣を添ゆるに至つた歴史的建築物豊沛館は目下内部模様替並に飾彩を急ぎつゝあり五月中には鮮風古雅な新裝を完成する見込で府當局もこれが利用法については夫々協議を進めてゐるが大體散歩ついでの簡素な安息所とする外小集會場としての落着いた新施設とするやう種々苦心しつゝあり一般府民の行樂地たる關係上日曜、祭日には專用を許さぬ方針で委託經營となるらしい

咸南の電氣統制に　一抹の不安漂ふ
資本の無理な増嵩は却つて不利？　けふの打合會を注目さる

【咸興】今五日京城で開催される咸南電氣統制案の打合會はどう纏まるか……直接重大な利害關係をもつ咸興府民は其の成行に多大の關心もつてゐるが一部では現在大興電氣咸興支店の點燈料は元山水電に比し十燭で十四錢も安い、それに元山水電が主力となつてゐる北鮮電力は單なる發電のみに四十一萬圓の資金を固定させてゐるのが無駄になるのみか咸南全道を同一單位とする強力な送電網を張るとすればこれには相當多額の新規資本を固定させねばならぬ、投資額の無意味な増嵩は徒らに賣値をせり上げる許りで現在の資本統制案は咸興以外の各社、特に新規需要家には有利でも咸興自體としては將來有利か不利か見透しがつかぬ、無理に資本統制を急がずとも簡易有利な技術統制の方法はいくらでもあるのではないかと一抹の不安を感じてゐる向もある

お山を緑に！
絶好の春日和に惠まれて　記念植樹大賑ひ

【元山】三日の植樹デーは絶好の春日和に惠まれて午前十時から公設運動場で行はれたが各官署の御大、府會議員、有志等凡そ緑には縁の遠い人々が一本の櫻樹を二三人掛りで植ゑるといふ和やかさで十二時植栽を終り山海の春色を愛でながら楽しい辨當に舌鼓を打ち櫻木、落葉、五葉松など野から殖への記念植樹苗とをみやげを貰つて同零時半頃解散した

春川　道主催で三日午前十一時牛頭山上に多數官民が集合、先づ國歌合唱に始まり堀技師の挨拶及び植栽の注意、小、普通學校兒童の朝鮮のお山並に江原道林業歌の合唱があつて植樹に移つたが當日は天氣快朗で人出多く、李知事新貝内務、吉田産業、川島保安課長ら幹部組も最後の名殘りに賑々しく植栽し終つて、茶菓の饗應があつて解散した

洪原　面の主催で面事務所後籠の洪原神社境内で官民數百名で賑やかに記念植樹を行ひ、終つて郡内林業功勞者表彰式を擧行した

寫眞　春川の記念植樹における牛頭山上の勢揃ひ（上）と知事一行の植栽振り

國華日
咸興街頭で　櫻花を賣る

【咸興】愛國國民財團助成會の提唱に係る皇軍に對する全國民感謝の日『國華日』の五日咸興では帝國軍人後援會咸南部會の事業として愛婦支部役員、高女生徒が一個五錢の『櫻花章』を街頭にひさぎその純益を右の助成會に贈る

咸北水産會議員改選
當選者決定

【羅南】咸北道水産會議員の改選は一日執行、左の諸氏當選した

▲漁業者及漁業權者―（第一區）雄基邑雄基洞朴俊楨、富寧郡觀海面梨津洞崔祿、（第二區）清津府明治町森野和一郎、全北星町飯塚清、（第三區）城津邑鶴城面松岩洞全貞煥、鏡城郡漁朗面松新洞崔智燁▲水産物製造業者、取引業者及保管業者―雄基邑雄尚洞金完燮、城津邑本町金在洙、清津府新岩洞崔在勳

羅津の滿洲移民

【羅津】本府では今年度滿洲國移民として送るべき優良鮮農を咸南咸北から各々二百戸づゝ募集中であるが應募者は非常に多く羅津邑でも二十數戸の優良農を選定推薦することになつた

送らるゝ人の喜び
名知事と惜まれて　李知事忠南入り
女房役の新貝さんと共に　江原道におさらば

【春川】足かけ七年の長い間江原道に納まり返つて道政に功績を擧げた名知事と讃へられて忠南に榮轉の李範益知事、並に内助の功あつた夫人の喜びは勿論、一面送り出す江原道の大きな誇りでもある、以下兩氏の感想談

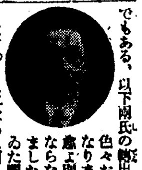

色々お世話になりましたが愈よ別れねばならなくなりました、長くゐた關係で愈よ立つことになると何となく名殘り惜しくてなりません、官民各位の特別のご援助とご同情によつて大過なく愉快に過し得たことは終世忘れることの出來ない感激です、これといふ仕事もなかつたことは慚愧に堪えないがしかし誠心誠意でやつた心算

故李憲兵補　靖國神社に合祀
上海事變の殊勳者　光榮の遺族ら感激

【釜山】過ぐる上海事變に特殊任務で茂山から出動した茂山憲兵分隊一等憲兵補李珍龍君は重大任務を擔つて惡戰苦鬪中昭和八年八月十七日未明強力な便衣隊に遭遇、應戰し敵に多大な損害を與へたが遂に衆寡敵せず敵彈を受けて名譽の戰死をしたが同君は來る三十日靖國神社祭當日に同神社に合祀の恩命に浴することとなつた旨三十一日茂山分隊へ通知があつた、故李珍龍君の遺族は妻女に長男李季完君、長女（李某氏に嫁す）の三人で今回の光榮に大いに感激し、三十日の靖國神社祭に列席すべく東上の準備中である（寫眞は故李珍龍一等憲兵補）

教員精神作興大會

【咸興】全國小學校教員精神作興に關する勅語を賜つた記念日の三日府教育會では午後二時から咸興神社々頭に教員精神作興大會を開催、引續いて同講堂で湯村知事の記念講演會を開催した

躍進日本を朗かに謳歌
滿洲土産一くさり　ご榮進の李聖根氏

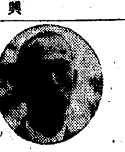

【羅南】咸北道參與官から同内務部長に榮進した李聖根氏は一日二週間に亘る滿洲視察旅行から歸任その夜今回の榮進公電に接したわけで、二日登廳午後一時半から會議室で内務部員一同に對し新任挨拶を行つた、新内務部長は語る

椅子と部屋が變るだけでこの道に居坐るのであるから別に變つたやうな氣持がしない、知事閣下の方針を體し廳員諸君の後援によつてやつて行くと申上げるよりほかに別に感想がありません、御承知の通りのボンクラですから何卒充分御指導御鞭撻を御願ひします―滿洲は大正十年頃にも廻つたことがあります近、安全農村を視たのですが、何れも耕地は幾らでも擴げられるところで營口は現在千四百町歩が開墾され本年度は七百町歩新規開拓の豫定となつてをり、將來二千四百町歩の耕地を擁する集團部落が形成される計畫である、河東安全農村も同様現在は三百町歩の既墾地をもち今年千四百町歩の開墾豫定となつてゐる、河東は現在八百五十二戸の集團移民が居住し本年は更に百戸餘りが増加するわけである斯くして集團移民は、かくの如く成長を遂げてゐるが、今後は自由移民に對して充分考慮されねばならぬのではないかと痛感して來た、更に支那人の發展には驚きました

と悉く躍進日本を謳歌し、竹内知事からの迎ひで知事室に立つて行く　なほ咸南に轉出の大河原部長は内地東北地方の視察旅行中である（寫眞はその日の李聖根内務部長）

新貝本府警務課長
（李知事と共に）

在任僅かに十一ヶ月でお別れするなんて全く意外でしたこんな事にならうとは思ひもよらず昨日（一日）まで知事さんと打合をしたやうな譯です、昨夕京城の友人の電話で初めて知つた位で全く寢耳に水でした、内務の仕事は初めてゞはあり三郡を除いて各郡一通りは巡視して道内の事情も漸く解りかけ愈よ仕事をしやうといふところでしたが何一つなすとなく立ち去るのは殘念でなりません、でも知事さんの在任五ヶ年半中内務部長は六代ですから平均して私は丁度六分の一を勤めたことになります、農、山、漁の三大資源に富む本道は非常にやり榮えがあるので愉快でした、後任神谷君は温厚で仲々やり手です（寫眞は新貝課長）

ご謙遜の神谷さん
躍進咸南に功績を遺す

【咸興】かねて豫想の如く今回の異動では神谷内務部長が江原道知事の榮位をかち得た

咸南在職僅か二年四箇月何も出來なかつたが關水、萩原、湯村三長官の御指導と各課長の援助で幸に大過なく……

と相變らず謙讓そのものであるが躍進咸南の各種施設に傾心の努力をいたし特に各産業團體の統一▲地方振興、農家更生運動、自作農創定▲水産業の進展、漁村振興の徹底的整理▲教育施設の擴充▲警察事業の刷新施行▲窯業時代の建設振興▲北鮮開拓事業、鐵道敷設勵……等その足跡は枚擧に遑がない、赴任期日未定

さまよふ火田民が　恩惠に蘇る更生
指導員のたゆまざる努力で　農林行政の癌解消

【新義州】平北農林行政上の癌といはれてゐた火田民更生問題は山農指導員のたゆまざる努力によつて最近著しく向上し、殊に江界、厚昌、慈城地方の火田民の更生は全く隔世の觀がある、即ち從來火田民の牧畜の牛以上を占有してゐた火田地主制度の如きは全くその影を殺し、主要作物たる大豆の市價伸値知は組織的に防止され彼等の經濟的更生をはかるとともに牛豚の楔を作つて肥料の増産をはかり、或は指導圃を設けて優良品種の養成に努めるなど、營農上に著しき進展をみせ、一方日用必需品の購入は指導區で斡旋し從來の半額をもつて手に入れる等成績大いに見るべきものあり、かくして從來山から山へと移りかはつてゐた流浪の火田民は農家經濟の更生が促されるに從つて漸時定着性をもつに至り、今や火田民更生問題は農村振興の先驅をなしてゐる感を呈するに至つた

川島さん江界へ榮轉

【春川】警視に昇進の上江原道保安課長から平北江界署長に榮轉の川島卯之助氏は大正十三年鐵原署長を振り出しに高城、原州署長を經て昭和五年拔擢されて道保安課長を命ぜられ今日に及んだがこの間消防組の充實改善簡易消防組の新設、刑事査察の擴充、自動車事業の統制等幾多の功績があり就中長副院事件で示した手腕は斷然氏を有名にした（寫眞は川島署長）

清津の港まつり
輝かしい前途を祝福して　街に海に歡び溢る

【清津】一日開港第二十八週年記念日を迎へ、清津のみなと祭りは麗はしい春日和に惠まれ府内各戸に國旗を掲揚し、港内碇泊中の諸船舶は滿艦飾を施して一齊に港都清津の輝かしい前途を祝福する裡に午前十時清津神社境内では前田府尹をはじめ多數官民參列の上嚴かに式典を擧行、引續き正午から公會堂樓上に官民合同主催の大祝賀會が催され野田府尹の挨拶についで來賓竹内知事その他の式辭朗讀があつて宴に移り、清津港の萬歲を三唱して散會、更に夜は同じく公會堂で料理屋、貸座敷、カフエー等各組合聯合主催の祝賀演舞大會があつて人氣を呼んだ（寫眞は市中の賑ひ）

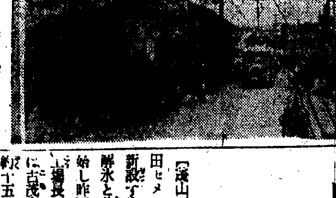

新乫坡鎭の流筏協定

【新乫坡鎭】營林署では三十日民間業者三十名を招致し本年度流筏につき協議し、相互の圓滑を期するため流筏夫使役に特に留意し既往不良筏夫として解傭した者は絶對使役せず身元確實なものを精査の上雇傭することに協定し尚土場留價の二割増以内で實行し相互間において統制する事になり高良署長は現下木材界の情勢及斯業者の心得につき懇切に説明し當業者を激勵した

昨日の寒村　けふは都會
洋灰工場の新設で　凄い古茂山の景氣

【茂山】北鮮景氣の波に乘り小野田セメント會社が古茂山に工場を新設することは屢報の通りで愈々解氷と共に本格的な基本調査を開始し昨夏來古茂山に滯在し將來の工場長に擬せられてをる松本技師は十五、六町の鐵道沿線西方に假事務所を新築することになつたがこれが建築工事は四月中に完成の豫定である他面洋灰景氣の古茂山市内は鐵道關係者を中心とする約百戸の寒村に過ぎなかつたのが例、鏡城等から滿洲地入りを斷念した移民達が續々入込み三月中だけで約百數十名の人口増加をみしこの調子で進めば六、七月頃には流込む人波は實に數百以上であらうとみられる

元山の軟式野球
先づ檢疫が丸三を屠る

【元山】軟式野球聯盟春季定期戰は春光麗かな三日午後零時半から驛前球場で開催された、參加チーム十七、押し寄せたファン千餘、先づ大會の序幕は入場式より初め昨秋の優勝チーム檢疫A組を先頭に十七チーム、ダイヤモンドを半周して中央に整列すれば各チーム主將の手によつて獲得された優勝旗及び大會旗は會長に還へる、かくて會長の手に優勝旗が返還され

城津の貯木場
竣工祝賀會　盛大に催す

【城津】八、九兩年度に亘り工費六十八萬圓で工を急いだ移出貯木場は豫定通り三月末竣工したので邑では三十一日午前十一時神社に官民參集、竣工報告祭を執行し、續いて正午遊泉座に關係者を招待して、官民合同の竣工祝賀會を開催した、出席百數十名、福引等の餘興もあり、午後二時盛況裡に閉會した

阿部大將　咸南を視察

【咸興】滿鮮視察中の軍事參議官阿部信行大將は宮内副官を帶同、四日午前六時卅三分興南に下車、朝窒倶樂部で朝食をとり白石、永里兩重役から同工場の狀況を聽取視察の上午前八時半長津江水電工事を視察し午後六時咸興に引返し步兵七四聯隊將校集會所で青年將校に訓話を試み午後八時二分咸興發列車で南下

咸南辭令（一日附）

任道技手命產業課勤務　營林署技手　津谷宇米三
命產業課元山出張所長　道技手　小檜山英一
命產業課北青出張所長　同　岩井泰二郎
任郡屬命德源郡在勤　府屬　郭應爵
命永興郡在勤　郡屬　崔寶植
命咸州郡庶務係主任　同　金秉昊
免咸州郡庶務係主任兼務　同　長野五助
命永興郡庶務係主任兼務　同　中山治明
命新興郡内務係庶務係主任　同　尹範行
命咸興府在勤　府屬　劉秀卿
命永興郡在勤　郡屬　盧正昌
命北青郡在勤　同　龍鉉台

江原辭令（一日附）

任郡屬命春川郡在勤　地方書記（地方）朴完植
命江陵郡内務係主任　郡屬（原州）松岡猪太郎
同　（春川）西原了
命原州郡内務係主任　同（麟蹄）朴昇洙
命春川郡庶務係主任　郡屬（春川）高鶴鎭
命淮陽郡庶務係主任　地方書記（春川）金順泳
命内務部地方課勤務

人の動き

▲進藤春川郡守　八日午前九時廿分春川郡守赴任
▲金丸慶南道會議員　祖父死去のため歸鄕廿一日朝鮮行
▲福島全南道參與官　轉任挨拶のため二日大邱支局來訪
▲伊藤仁川郵便局通信課主事　二日本社仁川支局來訪轉任挨拶
▲永田スミ子夫人（永田南鮮署長令室）二日逝去、同日高野山で告別式、享年四十三

天下一品

衆望一致　酢界の王者

カクホシ酢

お料理常識に　カクホシ酢

釀造元　尾道造酢株式會社

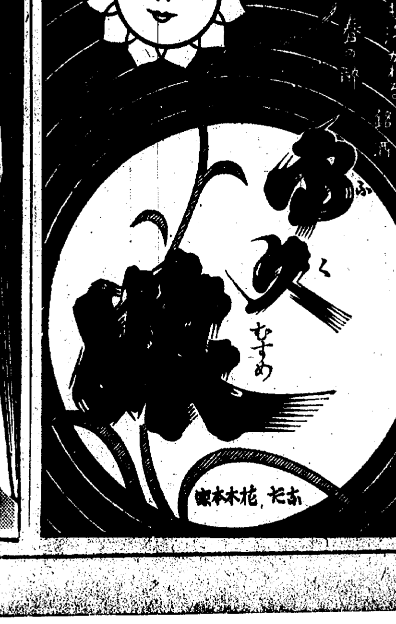

京城府南大門通二丁目百拾壹番地
創立明治參拾貳年　倉庫業兼營
株式會社　朝鮮商業銀行
頭取　朴榮喆
專務取締役　堀正一
支店　京城南大門、同鍾路、同東大門、同本町二丁目、同本町四丁目、龍山、仁川、平壤、利川、清州、群山、全州、裡里、長興、慶州、釜山、元山、永興、咸興、鎭南浦、載寧
出張所　沙里院、信川、新義州、定州、平壤、同大同門

仁川汽船出帆廣告
海州線　直航　隔日出帆
黄海線各驛ト船車連帶貨物取扱
長淵線　毎月五回出帆
寄港地＝龍胡島、蘇江、德洞、九味浦、吾叉浦、大靑島
仙義線　隔日出帆
寄港地＝漢津、九浦里、富興浦
唐津線　隔日出帆
寄港地＝南元浦
寄港地＝聖德浦
自動車連絡取扱
喬島線　隔日出帆
寄港地＝吾浦里
瑞山、泰安、自動車連絡取扱
德積線　隔日出帆
寄港地＝龍遊島
馬山線　隔日出帆
寄港地＝靈興島、大阜島、仙水、乾坪、外里、注文島
白石浦線（忠南牙山郡）毎月六回出帆
此ノ外ニ沿岸各方面行ノ貨物取扱
仁川港町二丁目
電話五一番　一四〇番　營業係
仁川汽船株式會社

仁川出帆豫定
●阪神　神代丸　四月一日
●阪神　大連丸　四月二日
●阪神　長順丸　四月二日
●阪神　大東丸　四月一日
●阪神　平野丸　四月三日
●阪神　和神丸　四月四日
●阪神　玉榮丸　四月四日
●阪神　日海丸　四月五日
●伊勢、京濱　順吉丸　四月七日
●阪神　正生丸　四月八日
●阪神　日營丸　四月八日
出帆天候及前港ノ都合其他ノ事故ノ爲メ發着遲延スル場合有之モ本會ハ其ノ責ニ任ゼズ候間豫メ御高承相成度候
仁川府本町四丁目二日鮮ビル二階　電話八六六
鮮航同盟會仁川支部

新義州・安東出帆（代理店日鮮海運會社）
大連直航　東神丸　三月十一日
鹿兒島、三角、長崎、東神丸　三月十七日
仁川經由、九州各地行　東洋丸　缺航
詳細ハ左記ヘ御問合せ被下度候
仁川府本町四丁目
日鮮海運株式會社

阿波共同汽船出帆
威海衛、芝罘、大連行　利通號　四月九日午前　時入港　四月十一日午前　時出港
威海衛、芝罘、大連行　第三十六共同丸　四月五日午後　時入港　四月六日午前　時出港
鎭南浦、大連、天津行　長山丸　四月十一日午後　時入港　四月十二日午前　時出港
◇朝鮮鐵道沿線主要驛ニテ乘客並ニ連絡荷物取扱仕候　乘客切符發賣所　京城三越支店内　ジャパンツーリストビューロー案内
代理店　仁川海岸町四　野口商會　電話二四番・一七三番

釜山　釜山商船組
ジャパンツーリストビューロー
案内所　京城三越、平壤三中井、釜山三中井、安東大和橋

大阪商船定期出帆
北鮮阪神行（門司經由）◎內地、滿洲連絡優秀客船
貴州丸　四月八日
武昌丸　四月十一日
盛運丸　四月十五日
河南丸　四月十八日
清津發午前十時　雄基發午前二時　門司着翌々日午前十時
北鮮臺灣行（貨物船）
江蘇丸　雄基發四月廿九日　雄基、羅津、清津、城津、西湖津、釜山、博多、長崎、鹿兒島、基隆、高雄行
大連內地直行　日滿連絡　毎日發
朝鮮・滿洲主要驛ニ於テ船車連絡切符發賣
大連發午前十時　門司着午前朝着　神戸着早朝着

	大連發	門司着	神戸着
あめりか丸	四月十日	[illegible]	[illegible]
扶桑丸	四月五日	[illegible]	[illegible]
吉林丸	[illegible]	[illegible]	[illegible]
うらる丸	[illegible]	[illegible]	[illegible]
ばいかる丸	四月九日	[illegible]	[illegible]
たこま丸	[illegible]	[illegible]	[illegible]
うすりい丸	[illegible]	[illegible]	[illegible]
はるびん丸	[illegible]	[illegible]	[illegible]
しやとる丸	[illegible]	[illegible]	[illegible]

門司基隆直行　內臺連絡船　毎五日目發　門司發正午
高千穗丸　四月廿九日
瑞穗丸　四月十一日
蓬萊丸　四月二十日
（基隆着翌々日午後一時）
門司より阪神行大型船便多數あり
詳細は左記へ御問合せ下さい（案內書進呈）
大阪商船株式會社　京城出張所
京城府南大門通三丁目一〇六　東京火災ビル四階
電話本局長一〇二三〇番
鮮內代理店・案內所　清津・雄基・羅津　國際運輸會社　仁川　變田組

釜山出帆
北九州商船株式會社　出帆廣告
博多直航　丸　毎日午後十時
博多・長崎行（對馬、壹岐經由）丸　毎五日目午前十時
出田浦、博多、下關行　丸　毎三日目午後六時
詳細ハ左記ヘ御照會被下度候
北九州商船株式會社出張所　釜山府第一棧橋
電話　一四一一番　二八四九番

仁川出帆

青少年壯年者諸君!!

1935年からは「英語」を武器とせう

日本一の井上英語講義錄を奬む

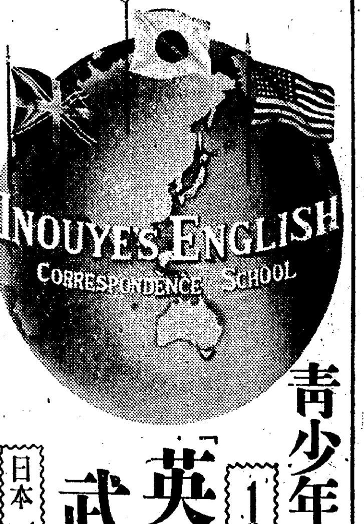

好況來る!!

今年こそと期待してゐた好況の豫想はピッタリ適中して、昭和十年の陽春を前にして商工業界に素晴しい好景氣が來らんとしてゐる。而も海外貿易は昨年より更に飛躍し、今や『日本製』の商品は良品安價の代名詞となつて世界中の市場を闊歩してゐる。

英語は世界語

我々の一生の中に再び來るかどうか分らぬ此好況時代を前にして我等は世界共通の商用語また第二の日本語として常識化された『英語』を知らねば、好況の波に乘る處か、現在の地位に止まる事すら難しいと云はねばなるまい。御覽なさい！毎日の新聞に雜誌にラヂオに又一本の紙卷一個の罐詰煙草を取り上げて見ても『英語』の入らぬ物は無い位、英語は我々の日常生活に入込んで來てゐる。

されば こそ、我が文部省は普通教育に一週十數時間の『英語』時間を課して今後第一線に活躍する國民に必要な英語を授けてゐる。

併し、仕事の都合上教師に就いて學ぶ餘暇の無い諸君の爲め有名な『井上英語講義錄』の存在する事は此上ない福音と云ふべきだ。

(我國英學界の父井上十吉先生)

井上英語講義錄

は目下全國二百餘の中等學校で採用されてゐる我國唯一の完備した英語通信教授で十二年前に創立されてより卒業生五十餘萬、現在の在學生は全國で十七萬に及んでゐる。執筆者は、英語辭典(二百萬部)を普及して世界的記錄を作られた井上十吉先生、その平易明快な講義振りは有名なもので、僅か十二三歳の少年さへもドシ〳〵と著しい進境を見せてゐる位だ。

レコードを添附

尚ほその上に、驚くべきことには、最近、英國の『ユーゴー講義錄』に倣つて、我國最初の發音器レコード(無料配布)に依る新學習法を試みて成功して居られる。『井上英語講義錄』の講習者が世間で最も難事とされる英語の發音や會話に熟達振りを見せてゐるのも尤ものことだと肯かれる。

一ケ月一圓廿錢

『井上英語講義錄』は、一ケ月二回(一日と十五日)配本で、毎月二百餘頁、外に月一回『英語雜誌』を發行し其他『英學新聞』『リーダー』『レコード』等九大附錄を贈呈し、僅々三ケ月で中學校で一ケ年英人教師に就いたと同等以上の學力を與へる。而も學費は低廉で、尚試驗成績の優良たる學生には獎學金の贈呈、學費免除の特典があるから結局殆ど學費無しで卒業する人も少くない。

春季新學期開始

本校では愈々四月より春季新學期を開始、目下新入學者を募集中である。やがて來る好況の準備を今にこそ爲さねば時既に遲しの歎を發するのみ。本紙二百萬青年讀者諸君！此の好機を逸せらるゝな。

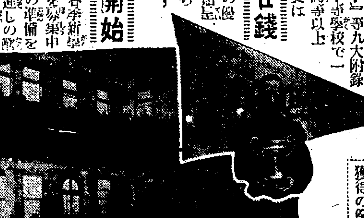

井上通信英語學校主催の青年英語雄辯大會の盛況で井上十吉賞獲得の優勝者

(申込所) 講義見本無代進呈

東京市麹町區富士見町三丁目十二番地
井上通信英語學校
振替東京三〇二八八番

ハガキにて申込次第四六判七十頁以上の美しい講義見本を送呈します。

來れ!! 獨學

全國獨學者諸君!! 全國青少年諸君!!

本邦通信教授界の權威 『判任文官講義』を奬む

入學者は先づ判任官から更に高等官まで責任指導

日本普文大學出版部から發行せる『判任文官講義』は從來發行の講義錄の域を斷然摩した眞に獨創的斬新にして完璧を期せる名講義錄として洽く全獨學者に之を推奬するに憚らぬ。さればこそ、日本普文大學出版部發行の『判任文官講義』は發刊以來日尚ほ淺きに拘はらず、名望隆々早くも斯界の王座に君臨し、通信教育界のため萬丈の氣焔を吐きつゝある。因に本學は目下新學期開講中にして特別大特典提供中である天下獨學青少年諸君は速に入學せられよ。尚ほ希望者には申込次第講義見本百五十頁無代贈呈する。

獨學官界成功への覇道開かる!!

就職と成功を絶對保證する!!

普通文官 裁判所書記 警部・警部補

獨學者諸君の最も早い成功の道は、先づ判任官になることである。本學の『判任文官講義』は、わが國唯一の綜合的判任官養成講義の大成であつて斷然新しい教授法と、頗る安い學費で、而も仕事の傍ら早きは三四ケ月遲くも一年の獨學でキット看守・看守長・森林主事・稅關監吏・遞信官吏・鐵道官吏・滿洲國官吏等各種判任官になれる樣な組織になつてゐる。現に毎年本講義錄で判任官の資格を得る者續出その容易であることを實證してゐる。諸君は是非本講義錄で學び判任官になられよ。必ず成功を保證する。

入學者は悉く當初の志望達成

本學は獨學者を必ず成功させるといふ信念の下に立脚せるを以て一度本學に入學した者は必ず當初の志望を達成してゐる。上に紹介せるは澤山の中の一例であつて、右から順に(島根縣松江市宇原町三七佐藤武義君、朝鮮忠北槐山郡崔前溝測愛生君、朝鮮黃海道瑞興地方法院內李鍾鮮君)である。

本學を修了して大學へ入學

本講義の修了者にして、更に大學に入學を志望せられる者には、本大學に於て特に入學の便宜を與へてゐる。殊に本大學からは獎學資金を給與されるから志操堅固で成績優良の者なれば

高等官や辯護士になる迄責任指導

この特典によつて學費なしで大學教育を受けることが出來る。こゝに掲げた寫眞は帝都各大學で學んでゐる諸君である。これ等の諸子である。

本學の友にして判任文官試驗に合格し同時に判任官として諸官廳に奉職し、更に獨學を續け高等官や辯護士になつた者は澤山ある。上掲寫眞は判任文官試驗合格後、更に勉勵を續け現に法衙にある人である。諸君も速に本講義に學び、先づ判任官から更に輝く高等官や辯護士になられよ。本學は責任を以て高等官まで指導する。

新學期開始 春季新學期入學受付開始

本學では目下春季新學期を開始し、新入學員を募集中である。天下獨學青少年諸君!! 全獨學者諸君!!は悉く本講義に學び躍乎官界飛躍のスタートを切られよ!!

講義見本百五十頁無代進呈

ハガキに住所氏名を明記し左記へ申込次第無代にて獨學立身成功への有益記事滿載の講義見本(百五十頁)郵便送呈する。

(申込所) 日本普文大學出版部
東京市下谷區上野櫻木町五八
電話下谷一二〇八番 振替東京一二〇四四番

工業時代來る!! 七大工業講義

これからは工業だ!! 平時にも戰時にも

工業立國の日本でなくてはならぬ。農村の工業化をすら叫ばれて居る時代ではないか。工業界こそ諸君活躍の天地であり、成功の登龍門である。新興日本は有爲の青年工業家を要望してゐるのだ。

來給へ! 本學院へ

本學院は全國有數の官民工場及び工業家を以て財團法人を組織し、協力して設備を完全にし、學費を低廉にし、教育は專ら實地を主とし、而かも重きを工業道德に置き、優秀なる工業從事者を養成し、後進の誘掖指導に努めてゐる。

●工業で成功せんとする人は先づ本學院へ!

本學院の役員 理事長 井上角五郎 …

通信教授 —本科— 機械科、電氣科、工業化學科、冶金科、土木科、建築科、採鑛科、各科共工業學識に兼ねて工業道德を教授す

教科書=毎月一回發行 修了期間=一ケ年半 學費=一ケ月六十五錢

—專修科— 專修科は各目に必要な科目の教科書を選擇選修することが出來工業の知識なら何でも得られる。目錄進呈

今入學者の大特典 申込と同時に教科書第一號と共に故岡田榮吉先生著 國民の三大要道 全一冊菊判二百餘頁 定價一圓 を進呈す。機會は今!! すぐ申込まれよ

見本進呈 新聞名記入ハガキで申込の事

東京・銀座六・交詢ビル 國民工業學院 振替東京一〇五五五番 電話銀座二五五五番

先づ國民工業學院へ

機械科 電氣科 工業化學科 冶金科 土木科 建築科 採鑛科

早稻田大學の講義錄

第一號出づ!!

何事にもスタートが肝心だ。第一號を讀みそこねたら、取返しのつかない損失だ。時代に遲れるのだ。生存競爭に負けるのだ。君もスグ入學を斷行せられよ。

中學講義 少くとも中學卒業程度の學力は誰でも必ず持たねばならぬ今の世の中だ。最早考へる餘地はない。たゞ斷行が必要だ。學費月一圓、前後期各一ケ年修了

高等女學講義 職業婦人となつて十分に天性を發揮し人からも一層信用を得んとする女性は須らく本講義につかれよ。學費月一圓、一ケ年半修了

商業講義 會社員・銀行員・商店員・小賣商人として他日の大成を期す人々は、先づ一度は必ず本講義につけ。學費月一圓、一ケ年半修了

文學講義　建築講義
政治經濟講義　電氣工學講義
法律講義　電氣工學豫備講義

東京・牛込 早稻田大學出版部 振替東京一二三・電話牛込三四五

內容見本 無代進呈 ハガキに希望の講義錄名を明記してスグ申込まれよ

まづ就職 よき講義錄で立身成功せよ

本年は

鐵道員養成講義

鐵道員になる一番の近道 自宅獨習四ケ月修了後鐵道受驗の實力を與ふ 國有私鐵道始め全國私鐵へ受驗就職希望の人は本會の講義錄により受驗必勝せよ合格者多數禮狀續々來る ●見本と規則書は申込次第進呈す 東京市牛込台町八 帝國鐵道教育會

巡查受驗講義

警官ほど愉快な職務はない 人民保護の榮職で社會の尊敬を受け警部警視と昇進し加俸恩給など特典多し 內地各府縣及滿鮮台巡查志願者は合格率百%の本會講義錄にて準備せよ ●見本と規則書は申込次第進呈す 東京市牛込台町八 日本警務教育會

藥種商受驗講義

堂々と開業できる職業 小學校卒業程度の人も本會講義錄で僅の費用と勉強により自宅獨習で受驗合格し開業の上は益々發展の途ありて老年に至るも心配なき藥種商となれ男女學歷年齡不問全國誰でも一切無手數料で受驗自由也 ●見本と規則書は申込次第進呈す 東京市牛込台町八 藥種商受驗講習會

手紙習字講義

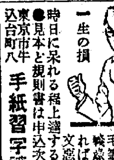

惡文惡筆は一生の損

惡文と惡筆は一生の損 タッタ一本の手紙で易々と就職し僅か一通の文通で出世の途が開けた例は澤山ある本會のペン・毛筆・三科講義で勉強すればドンナ惡文惡筆家も短時日に呆れる程上達する事請合だ ●見本と規則書は申込次第進呈す 東京市牛込台町八 手紙習字講習會

自動車運轉講義

僕もなりたい運轉手 長い年月と莫大なる學費を使つて卒業した學士樣の月給四十圓それに引かへ運轉手は小學卒業程度で短期勉強合格收入次第職に男性的快職 ◆本會講義錄で勉強し合格せよ ●見本と規則書は申込次第進呈す 東京市牛込台町八 日本自動車教育會

產婆看護婦講義

女性に與へられた天職 產婆看護婦は女子の天職にして收入多大で需要は無限今後益々有望です自宅獨習本會の講義錄で學びヤスヤスと合格せよ ●申込次第見本と規則一冊無代で進呈す 東京市牛込台町八 產婆看護婦學會

獨學青少年諸君!! 無學は男の恥

自宅を學校に僅か一年で卒業が出來る

立身出世の始めはまづ中學卒業から

最新中學講義錄

どこよりも會費が安い
どこよりも卒業が早い
そこも平易で分りよい
目下新學期開始・入學の最好機

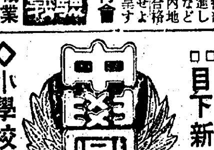

諸君の頭上に輝く帽章

◇小學校だけを年々出る方は何十萬人とあるが、不幸にも家庭の事情で上級の學校に行けず、スグ實社會に出る人や家業の手傳ひをする方も澤山ある、かゝる有爲の若人が、小學以上の勉强を續けず無駄に月日を過ごす事は當人のためのみならず、非常時日本のためにも悲しい事だ。

◇今日の實社會で成功するには實際小學校を卒業しただけの學力では充分でない。どうしても中學程度の學問がなければ官實學校に入るにも實業家になるにも決して大成しないのみならず將來の生活さへも不安である。本春一月入會すれば十二月にはヤスヤスと卒業ができる

◇しかも家庭の境遇で中學校へ通學出來ず煩悶してゐる人はどうしたらよいか、それには本校の最新中學講義錄で勉强するのが一番よい。中學講義錄は世間に澤山あるが、僅か一ケ年の特急スピードでスラスラと愉快に面白く卒業ができるのはこの最新中學講義錄を措いて他にはない。

◇入會すると毎月二冊づゝ立派な講義錄を送本し別に趣味深き補習雜誌と有益な參考書を一冊宛送本するから毎月四冊づゝの配本となり自宅にゐて家業の傍ら朝晩の勉强で僅か一ケ年でヤスヤス中學全科が卒業出來る仕組である、このやうな新式な通信教授法はスピード時代にふさはしい理想的組織であつてこの最新中學講義錄の外には斷じてない。

◇學科目は左の通り、卽ち中學校正科を全部網羅し、此の外に有益な課外講義も澤山ある

▲修身 ▲英語 ▲幾何 ▲公民科 ▲英文法 ▲三角 ▲國文 ▲英作文 ▲博物 ▲漢文 ▲英習字 ▲物理 ▲作文 ▲歷史 ▲化學 ▲習字 ▲地理 ▲農業 ▲文法 ▲算術 ▲工業 ▲圖畫 ▲代數 ▲體育

各科の先生は何れも多年の經驗者であるから插繪を澤山に入れ講義は親切平易を第一として、全く面白く誰にもわかりスラ〳〵と勉强ができ、何か質問があれば何回でも分るまでテキ〳〵と郵便で明快に答へて戴へる。

◇大特典 會費は右に示した通りでどこよりも安く實に惠まれぬ獨學生諸君の爲に思ひきつた奉仕的廉價で何であらう。尙この上に獎學金贈呈や本校飛行機の無料同乘券や英和辭典・漢和辭典贈呈・圖書無料閱覽等を始め他の會では到底マネのできない、いろ〳〵な大特典がある。

毎月 講義錄……二冊 參考書……一冊 機關誌……一冊 合計四冊づつ配本し此他いろ〳〵の大特典付で學費僅に一ケ月一圓

新學期開始 會員大募集

今や新學期は開始されたり。今こそ獨學開始のチャンスである。されば いまこそ躊躇なく此の完備せる理想的の最新中學講義錄に入學して、將來立身成功の基礎を作りなさい。少年老い易し、勉强は若い時に限る!!

見本一冊進呈 ハガキで申越し次第見本付規則一冊スグ無代で進呈す、後では忘れますから今スグ御出しなさい。

東京市牛込台町 大日本通信中學校

朝鮮郵船出帆

○乘客賃金低廉船中食事附 △印船名寄港御寄り

北鮮 横濱直行 △長白山丸 羅津 日 雄基五日 清津六日 東京・清水・名古屋・阪神・關門・コーベ
△會美丸 羅津 日 雄基 日 清津 日
北鮮 東京行 長壽山丸 雄基三日 清津四日 元山六日 阪・名古屋・清水・横濱寄港 釜山・關門・大
○急行船 盛京丸 雄基五日 清津七日 元山九日 關門・名古屋・清水・横濱寄港 釜山・關門・大阪・名古屋・清水
西鮮 東京行 △江原丸 仁川三日 群山三日 木浦四日
△咸鏡丸 新義州六日鎭南浦十日仁川十二日 釜山・博多・關門
北鮮 名古屋行 金剛山丸 雄基七日 清津八日 元山十日 門・阪神寄港
○陸軍運輸部御用船 玄神丸 雄基七日 清津十日 元山十三日 關門・廣島・阪神寄港
北鮮 大阪行 漢城丸 雄基一日 清津二日 元山四日 釜山・博多・關門・神戸寄港
春川丸 雄基六日 清津七日 元山十一日
西鮮 大阪行 ○南部線 櫻島丸 仁川十一日 群山十三日 木浦十三日 釜山・關門・神戸寄港
慶州丸 仁川 日 群山 日 木浦 日
○北部線 漢城丸 新義州四日鎭南浦五日仁川六日 博多直行・神戸寄港
漢城丸 新義州 日鎭南浦 日仁川 日
敦賀行 長白山丸 雄基八日 清津九日 元山十一日 新舞鶴・舞鶴・宮津・境・廷長
新潟・伏木・七尾行 敦賀寄港 隅田丸 城津 日 清津 日 雄基 日
鹿兒島・三角行 錦江丸 仁川七日 群山六日 木浦六日 ( )博多直行船 佐賀丸 大連二日 釜山・博多・長崎寄港
上海行 平安丸 仁川六日鎭南浦七日釜山十日 青島延長・群山・木浦寄港 仁川六日
青島行 會寧丸 仁川七日鎭南浦八日 芝罘・大連寄港
大連行 錦江丸 仁川十日大連直行
浦鹽行 清津丸 仁川三日鎭南浦三日

漢江丸 元山七日 清津三日 雄基三日
△右ノ外隨時臨時船ヲ配船致シ船腹ノ潤澤ヲ計リ受ヒ居リマス

日本郵船定期出帆

歐州行 香取丸 橫濱三月卅一日 神戸四月四日 門司四月六日
桑港行 秩父丸 橫濱四月六日 神戸四月八日
濠洲行 賀茂丸 橫濱四月十五日 神戸四月十九日 長崎四月廿二日

京城南大門通リ五ノ一
朝鮮郵船株式會社
代表電話本局四一九五番
釜山支店 大倉町 電話四〇一三番
元山支店 海岸町 電話長一三四番
仁川出張所 港町 電話長三五一番
京城代理店 朝鮮運送會社 電話本局四七〇〇番
仁川代理店 朝鮮運送會社
群山代理店 群山運送會社
木浦代理店 朝鮮運送會社
釜山代理店 大池回漕店
元山代理店 朝鮮運送支店
城津代理店 朝鮮運送支店
清津代理店 國際運輸支店
雄基代理店 國際運輸支店

朝鮮汽船出帆廣告

釜山出帆

馬山行(急行)毎日午前九時半 午後八時半
麗水行(急行)毎日午前十時 午後八時二回
統營 木浦行 各港寄港 毎日午後一時
元山行 隔日午後五時出帆
境 行 六日二十日
鬱陵島 一月中出帆
江口行 一日六日十五日廿日廿九日 日後半十二時出帆

木浦出帆

濟州島直航線 山行 各港寄港 毎日午後八時
濟州島行絕線 寄數日午後七時
西廻り 二六日十二日廿日
東廻り 十六日二六日廿日

日露大海戰 勇士に聽く會【9】

女ながらも第一線 博愛日本の譽
敵を驚した下瀨火藥の威力 電報差押の放棄

重村少將　和田さん日露海戰に大勝を博した仁川海戰當時の我が衛生部隊の活躍や思ひ出を一つ御願ひします

□□□□一切の電報 三日間差押へ□□□□

和田八千穗氏　明治卅四年十二月、私は軍令部付軍醫大尉として京城に來ました。當時はまだ韓國時代で汽車は京仁間だけでした。釜山領事は幣原さん、公使は林權助男、海軍武官は福井中佐で元氣一杯の人々でした。在城日本人は約二千五百人で勅任官は林男一人で日本兵は一個大隊駐屯してゐた

和田八千穗氏

當時露國の韓國に於ける勢力は大したもので、開戰までは各所で日露人間に勢力爭ひを繰返してゐましたよ、開戰前後の事情は、林さんと吉田增次郎中將が非常に明るい、開戰直前即ち明治卅七年二月仁川沖には露艦コレーツ號、ワリヤーク號と運送船スンガリー丸計三隻が碇泊してゐて、大いにデモつてゐました、帝國軍艦は千代田一隻でした。郵便局長に田中次郎といふ頭の鋭い腹の据つた人が居た、明治卅七年の二月に入つた時と思ひますが、いよ〳〵日露國交の空氣が險惡になつたと見るや一切の電報を三日間押へ吉田氏と諮つて電報が來れば直に電線を切斷する手筈を決められた樣でした、二月の四日か七日と思ひますが、待ちに待つた快電報がやつて來た、それとばかりに重要電線を全部切斷された、私は出中、吉田さんのすゝめで敵の目をカモフラーヂする意味で…直ちに行きました

□□□□我負傷なし 仁川へ急行だ□□□□

いよ〳〵戰ひが始つた、私は明治三十七年二月九日の正午過ぎに京城で仁川沖の砲聲を聽くや直に漢城病院看護婦二名を引き連れ、外科機械その他必要品を携帶して同日午後三時の汽車で急行しました、仁川に着いた時はコレーツ號の爆發した後でワリヤーク號の自爆中でした、で彼我負傷者の模樣を探知するのに苦しみました、同日午後十時頃我艦隊參謀森山少佐の上陸に依つて初めて我軍に一名も死傷者の無いことを知つた次第です

□□□□仁川篤志 看護婦會活動□□□□

こゝに特筆すべきことがあります、それは時の仁川領事夫人加藤直枝子女史を會長に戴く仁川篤志看護婦會が三十六年十月から萬一を慮つて毎月一、二回仁川病院長松村醫學士や仁川港在泊の我が海軍々醫官を聘し、講話若くは實地繃帶術等を研究してゐました、私が九日仁川に着いた時は三十名の會員は甲斐〳〵しく仁川教育協會の二階に集り、露國兵の負傷者を收容し手厚く看護し、日本赤十字の博愛主義を世界に發揚しました、ワリヤーク號の負傷者は中立國の英艦タツボット號二十八名、佛艦パスカル號十六名、その他は佛艦エルバ號に收容し重傷者は我赤十字病院で看護することを申込んだが佛艦長は『敵國に身を委ねることを嫌つてゐるから』と拒絶して來たが、各中立國の傷兵に對する治療や待遇が粗惡なため、後からは續々と我が病院の手厚い看護ぶりを知つて入院治療を受けることを申し込んで來た始末です、負傷兵の話を聞いて見ると異口同音に我が下瀨火藥の威力に恐れてゐた、夫れもその筈です、一例をとつて見ますとクスミチョーフといふ負傷兵は腰部に下瀨火藥の威力が御見舞して百十個所の大小の傷を受けてゐました、私のお話したことを私は報告書に纏め直に大本營に報告し、その報告は内地の時事新報を初め世界の重なる新聞に掲載され我が衛生部隊の奮勵ある活躍が全世界に知れました

□□□□露國の士官 我待遇に感激□□□□

重村少將　當時仁川には外科醫は餘り居なかつた樣ですね

和田氏　で私が出かけた譯です、私は外國の從軍記者を日本赤十字社に連れて來て我國の博愛主義を説明した、今で云へば大いにプロパガンダをやつた譯ですなー(笑聲)

和田氏　私等の手當を受けた露國の士官や兵は日本の待遇に淚を流して感謝し或る士官は私に戰が濟んだら露國の金鵄勳章をやると云つてゐましたよ、戰後露國からアンナ三等章をくれました、この時口の惡い人達は私が傷兵に餘り親切にしたので、敵國から勳章を貰つたのだと、和田は露探に過ぎないなんてデマまで飛びました、それから同時に佛國からもナポレオン一世制定のレジョン・ド・ノール章を戴きました、朝鮮でこの勳章を持つてゐる人で主な人は宇垣總督閣下と山田城大總長と思つてゐます、先年ベルリンを經てパリに遊んだ時、この勳章を佩用してゐたら佛國稅關吏はこの勳章に敬意を拂つて荷物を調べませんでした

□□□□女性第一線 谷口直枝子夫人□□□□

なほ仁川海戰當時の模樣を書いて大本營に送つた私の報告書に基いて先年谷口海軍大將夫人から畏れ多くも高松宮殿下に當時の模樣を御講演申し上げる光榮に浴しました

重村少將　御前講演を申し上げた谷口大將夫人は仁川沖海戰當時は加藤領事夫人で、和田さんの話にあつた樣に篤志看護婦會長として女ながらも第一線に起つて傷兵の看護に當られた婦人に見る女丈夫であります、不幸なことには日露休戰後夫君の病死に逢つて永らく未亡人生活を續けられてゐた、仁川沖海戰當時第四戰隊參謀大尉であつた谷口さんも大佐になられるまで獨身であつた、で中尾中將の媒酌で谷口大佐と直枝子未亡人が結婚されました、直枝子夫人こそ現在谷口海軍大將夫人として賢婦人のほまれ高い方であります

夫婦づれで 二人を誘拐

【仁川電話】滿州國生れ大阪市東成區猪飼野本邑場姜李仁善(二七)の夫婦は附近の飲食店金成璽方雇女梁明玉(二一)孫明姫(二一)の兩名が歸鮮したがつてゐるのを奇貨とし足拔きさせて歸鮮、三月中旬仁川に上陸、その足で梁女を龍里某飲食店に二百圓、孫女を龍岡町某飲食店に二百三十圓で賣飛ばし全部費消した事實發覺し三日外里の旅宿に潜伏中を逮捕された

樓上洞火事

京城樓上洞八四金明喜(三〇)方から四日午後八時十時頃發火したが、何分土地が高いので水利が惡く消防のポンプもきかず、バケツで一ぱいづゝ水をくんでポツ〳〵消したので鎭火は十時に及んだ、損害はたつた二十圓、原因はオンドルをたいたまゝ外出してゐたゝめ

新春來の死傷百卅六 線路禍は激增す
死出の超特急も二十二人 鐵道局もびつくりして防止策に頭痛

最近頻發する鐵道事故にびつくりして鐵道局で調べたところによると、一月から三月迄に死傷百三十六名に上り、昨年の九十一件を四十三件も凌いでゐる、このうち死者は六十三、負傷者七十三人で自殺が二十二人に上り內地人婦人が四人ある、この死神につかれた連中ばかりはどうして防止したらいゝかと困つてゐる

龍鐵運動場 他に貸さぬ

大正十四年來局外者に無料で公開してゐた鐵道局龍山グラウンドは鐵道局の練習に差支へ器具破損修理費嵩むので四月一日から局外者の使用を禁止した

東京大學リーグの 二シーズン承認さる きのふ文相の決裁

【東京電話】岩本東京大學野球聯盟理事長は四日午前十時文部省に岩原體育課長を訪問、去る二日役員會に於ける決定事項たる配分金問題並に入場料値下げ問題等につき懇談承認を求めた、よつて岩原課長は右會見後直ちに松田文相の決裁を仰いだ結果、聯盟案を承認し同時に二シーズン案を認めることゝなり午後二時半此の旨電話を以て岩本理事長宛回答した

柳長春選手 第一候補 オリンピツク選手に推さる

【東京電話】陸上競技長距離選手柳長春君(朝鮮總督府)は四日日本陸上競技聯盟から次期オリンピツク第一候補選手に推薦された

龍中生らが 校庭工事 シャベルだ セメントだ

吾等の校庭は吾等の手でと龍山中學校生徒は新學期開始とゝもに同校運動場南側に下水溝を設けて雨水のはけ口をつくるため シャベルや つるばしをとつて、セメントをこね、石垣を築き大仕掛けな工事を始める同校校庭は排水惡く少しでも雨が降ると使用が出來ず、少い校費を當に工事を待つてゐてはやりきれないので 放課後僅かな時間であるが梅雨季までには是非とも完成しようと意氣込んでゐる

誘拐されたか

京城府外孔德里一一五丁德福さんは北の田舍から鄭玉女(一〇)を預つてゐたところ去る一日突然行方不明になつたので誘拐されたのではないかと丁さん夫婦は三日間徹夜して探し廻つたが遂に見當らず龍山署へ捜査を願ひ出た

由緒の光熙門 は存置の意向
京城の大街路計畫で 危くとりのけられさうな處

今秋から來春にかけて京城府の行政區域が擴張される豫定であるがこれと併行して京城府に市街地計畫令が實施される筈である、この市計が實施されゝば太平通りから明治町、花園町、東四軒町を拔け、左折して光熙門に至る八間乃至六間の貫通道路が設けられさらにこの線は現在の往十里線(十五間道路)と連結される計畫である、これによつて由緒ある光熙門址が取のけられる運命にあるが、一般歷史研究家は李朝文化の名殘りを包む光熙門の存續を心から望んでゐる、市計の發布と同時にこれが實際的事務を處理する京城府土木課は光熙門取毀しに就いて現在の所では史實を愛する人々の希望を入れて、光熙門だけを殘す計畫を樹てゝもよいとの意向を持つてゐる、現在光熙門外一帶は國有地でこの中に土幕民が多數居住し、某方面へ土地ブローカーは國有地拂下を申請し、土幕民から土地使用料を徴收する計畫もある模樣だから、當局では市街地令と拂下げ問題に就いて近く京城府の意見を訊く筈である(寫眞は光熙門)

匪賊バスを襲ひ 日滿人八名を拉去
討伐隊直ちに出動追擊開始

【江界特電】三日午前十時撫松を出發、臨江に向け進行中の臨江自動車商會の乘合が乘客十名(內地人二名滿人七名朝鮮人一名)を乘せ午後二時半頃五八溝子(臨江から十キロの地點)のカーブを險行せんとする際、匪賊四十名が現れ包圍銃擊した、急報に縣警察隊二十名はトラツク、九名は騎馬で現地に急行したが賊は逃走した後であつた、なほ乘客中朝鮮人他一名は危險を逃れて臨江に歸來したが他の乘客は消息不明のため、四日未明滿軍第三旅から一個中隊と警察隊〇〇名、府兒山守備隊〇〇名、領事館警察から〇〇名が出動、救助に向つた

若草觀音 財團法人に

京城・若草觀音は善隣の御像を祭り、膝子鋼が寄進したもので、信者たちが相寄り境內の擴張その他を計畫中のところ、今回有賀光豐氏らが相談、現在九萬圓の基金に更に八萬圓を募集し十七萬圓の財團法人となすに決し、有賀氏が右設立申請代表者となつて本府へこの程申請して來た、なほ財團法人設立の上は現在の境內敷地を擴張し奉讚殿を建立し一面社會事業も行ふ

煙草違反の防止に 耕作組合起つ
組合員中の有識者 自治的効果をあげる計畫

煙草の違反事件は耕作が第一に數へられてゐるが專賣局では犯罪の未然防止に意を注ぎ、信賴事業課長を中心に案をねつたので近く實現の運びである、煙草耕作組合は鮮內に四十八あり、これに附屬する各組合員には多年教育に盡した訓導及び永く郡守を勤めた人で閑地について居る人々もあるのでその中から各々二名宛を選びこれに保護事務を囑託し煙草耕作に對して嚴重監視させ各種犯罪の未然防止につとめるとゝもに一方組合員の精神修養につとめることになりその顏ぶれについては開會中の出張所長會議で各所長の意見を聞いた上決定さる

修身教科書 拜受の參拜 神宮で守護札

去る四月二日朝鮮神宮の大前で勸學祭を執行され府內初等學校新學兒童約九千人に對し修身教科書を授與したが、四月五日より八日迄四日間修身教科書拜受の御禮參拜者に對しては中門前特別拜禮の取扱ひをなし守札と餞菓とを授與されし入學の祝詞を神前に奏上することゝなつた

觀光團

▲宮崎商業香川旅行氏ら四〇名八日夜入城二見旅館、九日夜平壤へ、安東へ▲善隣商業松永剛一氏ら八〇名八日朝鮮內地へ廿四日夜歸城▲ロスアンゼルス商工會議所主催極東觀光團ベーヤー團長ら廿三名十日午後二時五十分入城朝鮮ホテル、十一日午後三時內地へ

賑ひの東京港祭り　東京港祭り第二日は呼物のチンドン屋組合員五百餘名が出場して思ひ思ひの扮裝に會場より品川新地まで大進行を行ひ港まつりを一段と華やかならしめた(寫眞は同行進)

一度も希望を示さず 新券とは不可解
先づ協調すべきが第一だ 本券番側では語る

京城の料理屋組合の新券番問題に對して、本券番側では死活問題だと重大視し、四日各關係方面を歷訪して立場を闡明する一方、幹部は寄々對策協議中であるが、松永大宮兩氏は左の如く語る

料理屋と券番は水魚の關係にあるのだが今まで別に不平も聞かず何等その改良したいといふ點を要求して來た事もなかつた、改善すべき點や橫暴な點があるといふのであるが、そのことについて今まで交渉もなかつた、全く切拔的に新券番を創立するといふのだ、券番を創設するとはそんなに容易に出來るものでなく浚漢の多い商賣人だけに複雜なことがある、それを料理屋側では根本的に考へてゐられるのではなからうか、歷史をいふと七年前に京城券、新券、仲券の三つで組合の基礎を固め、經費節減や、藝道向上などのため合同し合理的經營の組合とし昨年末株式組織にして萬遺漏なきを期してゐるのだが、改善すべき點があれば改善し料理屋あつての券番であり、商賣上圓滑にやる考へだが、挑戰的態度に出ればこれに應じるだけの準備が必要である

めでたい門出 汽車から墜落

四日午後七時四十分京城驛發奉天行列車が南觀トンネルに差しかかつた際三十五、六歲の內地人男が轉落して大腿骨及び右腕を轢斷されセブランス病院に收容手當中であるが重態である、右は宮城縣桃生郡神生村柿崎字金辻三浦行雄氏(三)で滿洲國鐵路局に就職決定赴任の途中食堂車で一杯やつて車室に歸る途中デッキから顛落したものらしい、生命危篤

密輸瀆職の 警官結審

(大邱四日發電)安東稅關密輸に絡む瀆職元安東警察署司法係大隈館周一味に係る業務上…

談時特急

☆…ウエヘツ!これでローヤンにみえるがい、天晴れモダーンボーイ、

☆…『わてな、この洋服で、デーホヤ〳〵だんね…といふところなんといふたかて洋行歸りのソとラサールに落ちつき揃つて大道をドライヴしたと思ふてんか(おれはだれや?)いいたくなりまんね、この洋服は大したもんだん

☆…なるほど妙な上衣を身につけてる、これ着て日本料理店にいきましてん、そこのマダムと大いに意氣投合、さてホテルへ行きまひよか…といふことになりいそ〳〵と連れだつて外へ出るやいなや(おゝけに、また來とくやつしや)の一言を殘して門口に待つてゐた旦つくとブーとガソリンの煙をはきかけて消えて行きよつた

☆…サンホーセでひどくのどがかはいた、英語は知らず、手まねでやつとサイダー一本にありついたが、さて『お金なんぼや?』といふたかてあきまへんし、ドガンと財布ごと出して、いいはどとつてもらいましてん……』はほんとかしら

☆…どこをどう廻つて來たんかは知らんが、四日午後三時の急行でおなじみの呂之助君がアメリカあたりを一まはりしてひよつこり京城に舞ひもどつた、寫眞はその得意の姿と思つていたゞきませう

けふのお天氣　薄曇り

電車にひかる

忠北淸州郡老隱面連下里崔千福(二)は四日午後二時十分鐘路五丁目の電車通りを橫斷中漢江行電車にはね飛ばされて人事不省となり附近の病院で手當中

僞金指輪

四日午後六時半漢江通十三河井質屋に片月の男が指輪を入質せんとしたのを龍山署で調べたところ京城府外崇仁面鄭右先(二一)で天プラ指輪と判明

家出好きの 娘內地へ

既報=家出と汽車の長距離無錢旅行のレコードホルダー京城南米倉町のきつ子さん(一二)=假名=は四日新北青から送り返へされ午後三時發列車で叔父さんが附添ひ內地の親類へ預けられた

老人轢死

二日午後四時頃京一線永同、深川間で通行人が老人の轢死體を發見した、右は忠南永同郡深川面若木里于在文(十五)と判明

帝大籠球 七日入城

朝鮮來征の東京帝大籠球部高橋太郎氏ら十二名の選手は七日午後三時卅分入城三試合を行ひ十三日午後十時五分發歸京の筈

國際勞働會議 各代表顏觸

【東京電話】我日本の聯盟脫退後第一回の第十九回國際勞働會議總會は、ソ聯邦、アメリカの新加入國參加のもとに開會されるが、同會議においては日本商品のダンピング問題を中心に勞働時間短縮問題、鑛山勞働問題が主として論議の對象となつてゐるが、これに出席する日本の政府資本家勞働者各代表は五日の閣議で正式決定する筈でその顏觸れは左の通りである、十八日神戶解纜の鹿島丸で出發す

▲政府代表吉阪俊藏、赤松小寅▲同顧問生悅住求馬、堀田健男、谷口明三、沖野猗、松下正信▲隨員羽田喜東▲使用者代表渡邊銕藏▲同顧問星野辰吉、武內靖治▲隨員稿田享▲勞働者代表八木信一▲顧問原虎一、加藤良右衞門▲同隨員井出久太郎

杭州租借 三十ケ年延長

【南京四日聯合】浙江省杭州にある日本租借地及び各國通商場は本年をもつて租借期限滿了となるが國民政府外交部では各國の交渉に應じ繼續三十ケ年の租借延長を認め、杭州日本領事館及び通商場租借國たる英、米、佛の諸國に對し今後は地價稅一千分の八を徴集方諒解を求めると共に、舊契約の書替へを促して來た

橫領收賄容疑事件の續行公判は四日午前十時より當地々方法院において開廷、前回に引續き事實審理證據調等あつてのち結審次回は判決言渡しある豫定

美容　程よく瘦せる　瘦身劑　アイマー
醫學博士　醫學博士　推奬

男も女も肥り過ぎては醜いばかりではありません第一心臟が弱ります、動悸や息切れが致します、益々肥れば、動脈硬化、腦溢血、心臟麻痺がつきものです、そして比較的短命の方が多いのです●それで今直ぐ有名な美容瘦身劑「アイマー」で中肉中丈の美しい健康體にお痩せなさい、それが何よりの先決問題です、僅か一ケ月で二貫目三貫目と面白い程良くやせ別人の樣な美しい姿になります●アイマーは體內の脂肪を燃燒する不思議な作用を有します、然も腹痛脫毛發疹等の副作用は斷じてありません。日本で一番信用のあるやせる藥です。

定價　三週間 三圓　十五日間 五圓五十錢　一ケ月 十圓
說明書無代進呈
發賣元　東京九段上　合資會社ケーテー商會　振替東京七八三五四番
代理店　大阪 丹平商會、高橋大藥店　大京 玉置合名、大木合名　新京 日本賣藥會社支店　京城 新京藥品株式會社　新井藥房
其ノ他各デパート並ニ全國有名藥店ニアリ

美容の秘訣
若さと美しさを維持されるにはシモン クリームを御用ひ下さい――その世界的の名稱こそその效果を證するものです。お肌を柔く、白くし、滋養を與へて皺を防ぎ、ビロードの如き滑らかさを與へる。
シモン クリーム
姉妹品にシモン白粉及びシモン石鹼あり
CRÈME SIMON PARIS
代理店 L. L. NEMIROVSKY, 405-Route Cardinal Mercier, SHANGHAI.

研究社 英語通信講座
會費毎月壹圓!
ABCの讀方書方から!
春風來!大雄志を抱いて飛躍を試みん諸君は勿論、單に現代人として衆に伍せんとする自覺する諸君には、英語の實力は先づ第一に缺く可らざる重要資本だ。速かに日本一の最善講義「研究社英講」に來れ。これぞ全國の獨學者へ吹く不斷の春風!ABCの讀方書方から英學大家の懇切明快な講義で中學卒業迄の英語は頗る易々!
內容見本進呈
●ハガキで御申込次第無代進呈す
東京麹町富士見町五　研究社通信學部　(振替東京二〇八五番)

除權判決
黃海道海州郡西邊面龍淵里三三四番地　申立人 齋藤教
同道同郡海州邑南旭町四一八番地　右代理人辯護士 藤田幸一
一、證券 ち〇三五八一號小切手一枚　金額 金壹萬圓　振出人 有馬順ニ代理有馬精米部　支拂人 株式會社朝鮮殖産銀行海州支店　振出年月日 昭和九年八月廿八日
一、證券 ち〇三五八二號小切手一枚　金額 金五千四百廿九圓七十錢　振出人 右同　支拂人 右同　振出年月日 右同
一、證券 ち〇三五八三號小切手一枚　金額 金二萬圓　振出人 右同　支拂人 右同　振出年月日 右同
一、證券 ち〇三五八四號小切手一枚　金額 金九百八十二圓三十四錢　振出人 右同　支拂人 右同　振出年月日 右同
右證券ニ付當院ハ申立人ノ申立ニ因リ公示催告ヲ爲シタル處昭和十年三月二十五日午前九時迄ニ權利ヲ届出テ且證券ヲ提出スル者ナキヲ以テ申立人ノ申立ニ基キ前記證券ノ無効ヲ宣言ス
昭和十年三月二十五日　海州地方法院　朝鮮總督府判事 雪林保

產婆　生徒募集(新學期 四月)　武田產婦人科病院內 武田助產婦學講習所　京城長谷川町(電本四五四番)

精神病科　入院室完備　京城府外淸凉里 原病院　院長 原振緒　電光2643

甘栗太郎

花柳病科　皮膚科 泌尿器科　植木醫院

京日案內
看護婦　婦及調劑に經驗ある者又は見習募集希望者は本人來談ありたし　本町五丁目 電本一一三三番 松下醫院
店員　募集內地人中等學校卒業程度卅歲以上の者保證人希望者本人來談を乞ふ　太平通二 向井時計店 電本二四二五
店員　募集高等小學卒業程度以上內地人二十歲迄希望者は本人來談ありたし　龍山元町二丁目 五三電話龍山二六二 伊藤商店
店員　高等小學校卒業內地人十五才―十八才迄二名採用希望の方は本人來談ありたし　京城府太平通二丁目九〇 電本九八二番 カネニ商店
恩給　新規の年金、生保險契約絶對不要 最も御有利に御相談に應じます　京城府大和町一丁目三 上村商會
恩給　立替は大阪商最も御有利に御相談致ます 念のため他店と御比較を乞ふ　京城府古市町三五番地 三澤商會
女中　入用年齡問はず內地人の方歡入たし 御希望の方は本人來談あれ　岡崎町七一(電龍一〇三八番) 市川材木店
學生　下宿希望の向は資料家庭圓滿家族勸誘其他詳細左記へ申込れたし　京城帝大學友會共濟部
女中　及び子守り入用、親子連れにてもよろし 希望者は本局三〇九〇番へ申込むこと

特別案內
外交社員採用　府內外に精通せる二十五歲以上四十五歲迄の勤勉家を優遇採用す希望者は履歷書持參本人來談ありたし但し保證人を要す　京城永樂町二ノ二五 共濟無盡株式會社

天使 (36)

横光利一 作
宮田重雄 畫

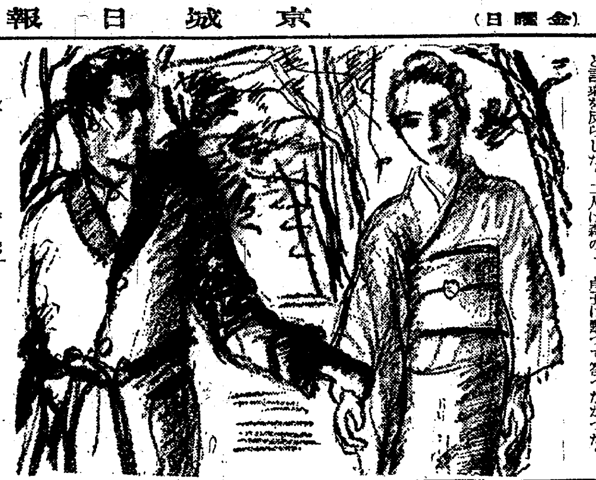

四ノ十五

幹雄と貞子は、斷り立つた岩山の上から、崖下の逗子の町へ、だんだん小さくなつていく、雪子と明石の姿を見降ろしてゐた。

『貞子さん、あの二人は、まアあれでいいと思ふが、あなたはどうです?』

と幹雄は訊ねた。貞子は幹雄の次に云ひ出すことを、このとき、も早や氣づいた、と見えて、

『雪子さんは、仕合せですわ。ねえ、戻りませう。』

と言葉を反らした。二人は森の中へ引き返した。濕つた空氣が樹間に漂つて陽の光りが、どこからも射さなかつた。

『靜かですわね。あたし、こんな所があるの、今まで知らなかつたわ。』

『まだ早いから、もう一度、あの海の見える崖の所へ行かう。』

『あすこは、恐ろしくつて、あたし嫌ひですわ。』

二人の前に、沼が現れた。幹雄は沼の中へ、石を投げ込んだ。が、ふと思ひ出したやうに、貞子の方を振り返ると、にや／＼しながら云つた。

『貞子さん、どうして、あの二人は仕合せだと思ふんです?』

『もうそんなお話、よしませう。あたしなんか、そんなことを考へたら、こんなお仕事出來なくなつてしまひますわ。』

『さう誤魔化すもんぢやないですよ。はつきり云ひなさい。あなたは、僕が家內から、どんなひどい目に遭はされたかといふことを、ちつとも考へちや、くれないんですよ。勿論、僕は自分のしてゐることを、良いことだとは思はないですよ。しかし、良くならうとしてゐることだけは、あなたも考へてみてくれ給へ。僕が萬難を排してやらうと思つてゐる決心だけでも、認めてくれたつて、いいぢやないですか。』

『ね、さうなんでせう。』

『そんなこと無理に仰言らなくたつて、もう分つていらつしやると思ひますわ。』

『でも、駄目ですわ。』

と貞子は低く云つた。

『どうしてです。何ぜ駄目です。』

幹雄の目は、突然光つて、强さを增した。

『何ぜつてそんなこと、申し上げられませんわ。』

『つまり、あなたの仰言るのは、僕に失望をさせたくないと思つて同情して、いゝ加減なところで、返事をしとけば、まアこれに越したことは、ないと云ふのですか。さうでせう。』

貞子は默つて答へなかつた。

『それぢや、僕はもう、自殺だ。』

と幹雄は、顏を眞赤にして、呟やくやうに云つた。彼は貞子から放れると、一人、海に向つた斷崖の方へ歩いていつた。

『あなた、またそんなことをなさるのね。』

貞子は當惑しながら、幹雄の後から、追つていつた。幹雄は默つてずん／＼歩いた。

『もうよして下さいよ。あたし、あなたのそんなことをなさるのが一番いやなんですの、それは御無理よ。』

すると、幹雄は急に貞子の腕を掴んだ。彼は無言のまま、貞子を斷崖の方へ引摺つていつた。

DK ラヂオ

けふの番組

五日(金)

第一放送

午前七時(東)朝の修養 釋尊の生涯(四)世尊の說法 文學博士 高楠順次郎
同七時二〇分(東)ラヂオ體操
同一〇時 氣象通報
同一一時五分 料理獻立 日用品値段 鮮魚相場 京城府廳 水産市場發表
正午 時報 今日のプログラム發表
午後零時五分 室內樂(春に因める小品六曲)
フルート 金載鎬
ヴアイオリン 中野秀愛
チエロ 本管伸光
ピアノ 淸水幹三
一、春の歌 メンデルスゾーン作曲 二、春に寄す グリーク作曲 三、花の歌 ランゲ作曲 四、四月の花 フレッドラスコム作曲 五、籠中のバラ Gアルバース作曲 六、花の夢 チエースコーヘン作曲
同零時四〇分 ニュース
同二時 家庭講座 新學年に際して(その二) 京城保導聯盟 宮田保
同三時(大)第十二回全國選拔中等學校野球大會—甲子園野球場より中繼—
同四時 ニュース 職業紹介事項
同六時(東)お話 櫻(テキスト三〇ページ) 理學博士 川村淸一
同六時二〇分(東)コドモの新聞 村岡花子
午後六時二五分(東)講演—滿洲國皇帝陛下を迎へ奉る 內閣總理大臣 海軍大將 岡田啓介 —首相官邸より中繼—
同七時 ニュース、天氣豫報
同七時三〇分(東)講演 我國貿易の情勢及其の將來 商工政務次官 勝正憲
同八時(東)講談 鍋島甲斐守 一龍齋貞山
同八時三〇分(東)新內 藤かつら 淨瑠璃 岡本文彌 同 岡本宮子太夫 同 岡本小文彌 三味線 岡本宮之助
同八時五〇分(東)ラヂオドラマ 高原にて 藤森成吉作(放送文藝當選作) 配役 青年 御橋公 伯母 東山千榮子 姉 堀越節子 少女 白田とし 紳士 東屋三郎 百姓 葵刈高男 他に音樂 上調子 岡本宮染
同九時三〇分(東)時報、ニュース、氣象通報、翌日のプログラム發表、ニュース再放送

第二放送

午後零時五分 京城歌謠 郭山月
同一時 野球試合實況
同六時 兒童劇
同六時二五分 講話(二) 金容燦
同七時三〇分 氣象講座(二) 青島會員
同八時 唱劇調 趙永根 宋萬甲
同八時三〇分 俗曲 孫綵紅
同九時 連續ラヂオドラマ(二) 演劇山錄

あすのきゝ物

六日(土)

自午前一〇時二〇分 至同一〇時五〇分(東)滿洲國皇帝陛下御來訪橫濱御上陸御模樣(第二放送に依る)—橫濱港第四號岸壁附近より中繼—
自同一一時二〇分 至同一二時五九分(東)滿洲國皇帝陛下東京驛着御御模樣並同驛奉迎實況(第二放送に依る)—東京驛プラツトフオーム並同驛前より中繼—
午後零時五分 放送少女劇 瀧口入道 出演 京城女子高等講習院 文科生
同零時四〇分 ニュース
同一時 家庭講座 江頭六郎
同六時(東)お話 滿洲國皇帝陛下 細川武子
同六時二五分(東)講演 最近指定せられたる天然記念物(植物) 理學博士 本田正次

滿洲國皇帝陛下奉迎の夕

同七時三〇分(東)吹奏樂 陸軍戸山學校、海軍々樂隊合同
同七時四〇分(東)講演 滿洲國の現狀 對滿事務局 川越丈夫
同八時一〇分(東)謠曲 羽衣 梅若萬三郎外
同八時四〇分(東)歌謠劇 花くらべ 中村福助外
同九時一〇分(東)吹奏樂 陸軍戸山學校、海軍々樂隊合同

講演 後六時廿五分 首相官邸より

滿洲國皇帝陛下を迎へ奉る

內閣總理大臣 海軍大將 岡田啓介

滿洲國皇帝陛下には愈々明日御入京遊ばさる事になりました。天資英邁に渉らせらるる皇帝陛下が我邦に御來訪あらせらるるに到つた事は未曾有の盛事であつて我國民の齊しく景仰し且御歡迎申上げる次第であります。惟ふに善隣滿洲帝國が獨立を宣言して王道樂土の建設に向つて堅實なる歩を進めて居る事は史上稀に見る處であつて而も我國は列國に率先して滿洲國を承認したのであります。今や滿洲國は諸般の施設着々と進捗し健全なる發達を遂げつゝある事は單に東亞の平和ばかりでなく延ては世界平和のため大に祝福すべきことであります

家庭講座 午後二時

新學年に際して(二)

京城保導聯盟 宮田保

◇……新學年を迎へ、新調の制服をつけて、新しい教科書を抱へ勇ましく通學される子供達の姿に誰しも言ひ知れない頼もしさを感ぜらることでありませう

◇……學校內の生活は學校の教育方針に從ひ周到なる愛護の下に充分の指導が與へられてゐますが、學校外の生活はどうしても親達によつて指導されねばならぬ世界のあることは既に御承知のことであります。學校のみにすべてを任し安心されてゐる隙に大きな社會の影響が大切な子供の上に擴かりつゝあることに御注意が願ひたい

◇……保導聯盟は家庭と學校との中間に立つて、社會のさま／＼の惡影響から如何にして子供達の生活を擁護して行くべきかを苦心してゐるものであります

◇……これまで聯盟が校外保導に努めました經驗によりまして、生徒達に間違ひのないやうにするために家庭で注意して置きたいことを御參考までに申上げて見たいと存じます

將棋新手合(一)

香香角交 香落番 四段△梶一郎(東京) 初段▲中村貫男(東京)
於東京市日本橋區蠣殻町二ノ七 溝呂木將棋所
(圖は四二飛迄の局面)

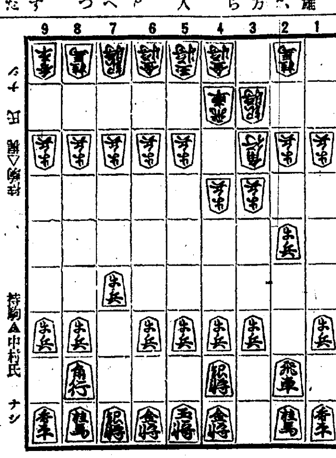

持駒▲中村氏 ナシ

△三四歩 ▲七六歩 △四四歩 ▲二六歩 △三二銀 ▲二五歩
△三三角 ▲四八銀 △四二飛 ▲六八玉 △六二玉 ▲七八玉
△七二玉 ▲五八金 △九四歩 ▲九六歩 △六二銀 ▲一六歩

溝呂木七段講評

(上手)三二銀と上るのは、急戰含みの手段を先にする方針で敵の應手如何により持久戰に變更する手段である

(下手)普通は一六歩と突くのが定法であるが、敵に何にか作戰ありとみたか、四八銀の締まりを先にしたのである

(上手)四二飛と振るのは急戰を含む構さであるが、敵が端歩を突かぬ形では無理となるから、玉將の圍をする意味である

(上手)六二銀と締めるのは急戰準備であるが面白くない、蓋は矢張り三五歩と突いて三四銀留め手段を採る處である

(下手)急戰に對する準備は整つたのであるから一六歩と突いて香落の缺陷をふめる方針は當然である

ラヂオドラマ 高原にて

(後八時五十分 東京より)

御橋公外

放送文藝懸賞當選 藤森成吉作

この ドラマは、先般、放送協會が賞を懸けて廣く天下に募集したものの中で、目出度く當選した作品の中の一つで、作者はその昔樂の中に單なる高原ハイキングの描寫に過ぎないと言つてゐるがその作品のキメのこまかさ、柔らかな近代味、會話に織たゝまれた音樂的な諧調。しかも、劇中のそれ／＼の人物の、潑剌とした活躍振り等、少くとも、ある意味で、今までのドラマの形式なり概念なりを破つた新らしいドラマであると思はれる

殊に 全篇に於て感ぜられる朗らかさ、美しさ、明るい氣品等は、よき意味のモダニズムを現して得てそぞろに妙手を讃へさるを得ない。快よき明朗と、すゞろかな哀愁と、巧に織こまれたこの作品は、また、新らしき人生の抒情詩である。

長い 海外生活の後今は未亡人となつてゐる叔母、その甥に當る青年、その妹、それから妹の友達の少女、これら四人の人物が夏の高原を歩いてゐる。言つて見れば、この一篇のラヂオドラマはそれだけにしか過ぎない。青年は、心の中で少女を愛しいものと思つてゐる、しかしそれを言葉に押し切つて出さうとはしない。が、そのことは叔母にも妹にも、そして或は少女自身にも解つてゐるのかも知れないのだ。

快活 でしかも憂鬱な感情が青年を苦しめてゐる。叔母は、嘗つて娘時代の自分を戀しそして今もなほその憂鬱を持ちつゞけてゐる或る大學教授の挿話を回想してこれを青年に物語る。青年の心は動かされる。そして少女をしつかり自分に結びつけやらうと決心する。それだけの、とりとめもないやうな高原のハイキング。

子供の時間 後六時東京より

お話 櫻

理學博士 川村淸一

川村博士は千葉高等園藝學校の先生で、最近ヨーロッパの研究旅行から歸られました

西洋の櫻は大きくて美味しい果實を賞味し、日本の櫻は美しい花を觀賞する、日本の櫻、種類には彼岸櫻、枝垂櫻、山櫻、染井吉野(一名吉野櫻)等の外、多くの品種のある八重櫻の類がある

櫻の名所としては東京附近では八重櫻の多いのは荒川堤、山櫻の多いのは小金井、染井吉野では埼玉縣熊谷の荒川堤と千葉縣三里塚が有名であります。地方では大和の吉野山や京都嵐山等の山櫻、京都御室仁和寺境內の八重櫻、仙臺榴ヶ岡の枝垂櫻の大樹の並木等を初めとして各地に頗る名所が少くない

その他櫻の老樹名木として名高いものが多く、秋の菊と共に國華といふべきものであるから古來、歌に詠まれてゐるものは數限りない

和歌には
『敷島の大和心を人問はば朝日に匂ふ山櫻花』(本居宣長)
『もろこしの人に見せばやみ吉野の吉野の山の山櫻花』(賀茂眞淵)
まだ狂歌には
『これは／＼とばかり花の吉野山』(貞室)
『井戸端の櫻あぶなし酒の醉』(秋色)
等が有名である。それから外國の櫻についても申上げて見たい

眼病治療に

學童を眼疾から救ふのは母の任務

眼疾は實に驚く程兒童の學業成績及身體、頭腦の發育に敏感に影響する

往々保護者の不注意から之を見逃して將來の不幸を不知の間に招いて居る事例が非常に多いのは遺憾な事です。學校衞生の一項目として當局者も力を注いでおりますが、各御家庭に於ても、御愛兒の生涯の爲ですから、勉強、就寢後スマイルを點眼し眼疾の豫防、治療、保健を計つて戴きたい。

スマイルはシマず、痛まず、あとが非常に爽々しいので、子供達は一度教へると後は一人で喜んで點眼します

母は毎日忘れずに愛兒に點眼

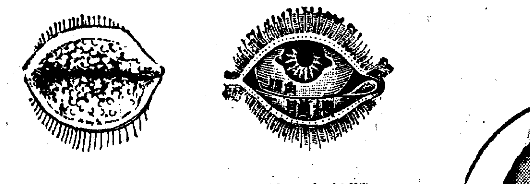

罹病率の多い結膜炎の治療法

海水浴場、錢湯、汗と埃の不潔な手等から病原が這入り又夜業、睡眠不足、熱病後等と體質の弱い子供によく出ます。俗に「はやり目」「やん目」と稱し結膜が眞赤になりゴロゴロして眼やにが溜ります。成る可く眼を休ませ、刺戟性の食物飲物を控へ、一日三四回スマイルを點眼して下さい。特に手や布で擦る事は禁物です、却つて病勢を惡化させますから。

傳染力の劇しいトラホーム

世界の學者を始め日本の野口英世博士等も隨分研究したのですが未だに病原菌は不明です。傳染力が劇しく特に日本の海岸に近い都市に多く發生し、長い病氣故手當を怠り往往失明する者が多いので國家でも特に本病の撲滅に力を注いでをります。成る可く早期に醫師の治療を受け、不斷の豫防並に家庭治療としては、持續的にスマイルを點眼する事が一大切です。

大事な眼球に傷がつく角膜炎

俗に「目ぼし」と言ひ、不潔な空氣の刺戟、慢性結膜炎などから起り、黑眼の周圍に赤星が出來、物を見るとまぶしく淚が出ます。治つても上圖の様に穴が出來て視力が鈍り、明眸が傷く事が有ります。眼の休養とスマイルの點眼が何よりです、又榮養不良から來た場合はヴイタミンAを補給せねばなりません。

其他一般眼疾の治療と豫防に是非スマイル

眼は復雜微妙な器官で有る丈けに、病の種類も多く、失明とか腦侵害とか恐ろしい結果を將來するものですから、一日數回のスマイル點眼で之を豫防し、又早期の治療法とする事は、極めて大切な家庭衞生事項です。

健康美に輝く明眸と爽快な視力の保持に

美容上から言つても眼の大切な事は勿論で、此の眼を終日終夜使ひつ放しにしておいて良い筈は有りません。疲勞を恢し、各部分の調節と榮養を計らればならないのです。美眼の爲には先づ近代的眼科藥スマイルが必要な譯です。

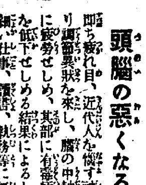

頭腦の惡くなる眼精疲勞の恢復

即ち疲れ目、近代人を惱ます神經衰弱の大部分は眼の酷使より調節異狀を來し、腦の中樞より後葉に迄る視中樞を極度に疲勞せしめ、其部に有毒疲勞素が蓄積し、腦全體の能率を低下せしめる結果によるものが多いのです。視障害は眼鏡で調節し、細かい仕事、讀書、執務等に無理をせず、朝と仕事の後とシネマ、スポーツ見物等に必ずスマイルを點眼する習慣をつける必要が有ります。

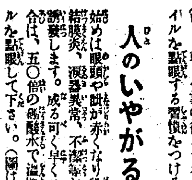

人のいやがる醜惡なたゞれ眼

始めは眼頭や眥が赤くなり段々眼瞼一面に爛れて來ます。結膜炎、淚器異常、不潔等から起り恐ろしい各種の眼病を誘發します。成る可く早くスマイルを點眼する事、重い場合は、五〇倍の硼酸水で溫罨法をしながら一日數回スマイルを點眼して下さい。(圖は眼脂中の病原菌)

眼養素 スマイル

高級眼科藥 スマイル 本舖 玉置合名會社
東京市日本橋區本町一丁目 振替口座東京七二番

眼は學術上腦髓の一部と見做されて居る!

此の重要な器官を白日風塵の中、細菌密集の內に日夜酷使する近代生活は、眼疾を增殖せしめる培養基である!

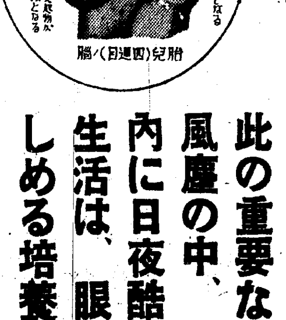

胎兒ノ眼
胎兒腦(四週日)

最新刊 眼科學全書 眼の衞生を讀め
眼疾に惱む方・眼の性の惡い方
普通の點眼藥で治らぬ方其他
誰方にでも・新聞名記入の上本舖へ御申込あれ
無代進呈

見よ! スマイルの容器の此特質・注意

ガラス・ゴム・使用法

普通のガラスでは絕えず藥液と接觸して居るとどうしてもアルカリが遊離し藥液と混つて化學變化を起すもので、スマイルの瓶は特に其の藥質保持の爲に、高價な硬質ガラスを使用しております。

又スポイト式點眼器のゴム嘴も時日を經ると藥液に觸れて化學變化を免れないので、口栓は絕對不變質のグッタペルカを使つてあります

斯の如く藥質、容器に特別な注意が加へられてある藥品ですから、點眼の際は容器の口が眼に觸れぬ樣御注意を願ひます。容器の口が眼に觸れると眼瞼の脂肪や不潔物が逆に瓶中に流入し僅少でも藥質變化を招來し藥液を濁らせる虞が有りますから。

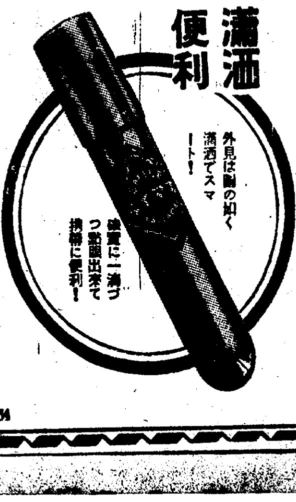

瀟洒 便利
外見は鬪の如く瀟洒でスマート!
確實に一滴づつ點眼出來て携帶に便利!

定價・廿五錢・四十五錢・壹圓
藥店、及び百貨店藥品部にあり

S—34